



ESTADO DA PARAÍBA
PREFEITURA MUNICIPAL DE CABEDELLO
Comissão Permanente de Licitação

EDITAL DE LICITAÇÃO
TOMADA DE PREÇOS Nº 014/2023 – CPL

01.00 – PREÂMBULO

A Prefeitura Municipal de Cabedelo/PB, visando atender à autorização da Secretaria de Mobilidade Urbana, nos termos da Lei nº 8666, de 21 de junho de 1993 e demais normas legais pertinentes, bem como do Decreto Municipal nº 17 de 15 de junho de 2018 e Decreto Municipal nº 15 de 22 de Março de 2023, torna público, para conhecimento dos interessados, que, às **09h:00min** do dia **12 de janeiro de 2024**, na sala de reunião, localizada na Rua Creusa Josefa Morato, 355, 2 andar, Edifício San Patrick, Intermares, nesta cidade, perante a Comissão Permanente de Licitação – CPL, serão recebidos e iniciada a abertura dos envelopes, referente aos documentos de habilitação e proposta, a partir, da referida data e horário, através da execução indireta sob o regime de empreitada por preço unitário na modalidade **TOMADA DE PREÇOS**, do tipo “**menor preço**” global ofertado, para execução do objeto do presente Edital.

OBSERVAÇÃO: Na hipótese de não haver expediente na data acima fixada, ficará a sessão adiada para o primeiro dia útil subsequente no mesmo local e hora, salvo disposição em contrário.

02.00 – OBJETO

02.01 – Constitui objeto da presente licitação a **CONTRATAÇÃO DE EMPRESA PARA CONSTRUÇÃO DE GALPÃO PARA ATENDER A SECRETARIA DE MOBILIDADE URBANA**, com material e mão de obra da empreiteira conforme especificações contidas no **Anexo III** deste Edital.

03.00 – PRAZOS

03.01 – O prazo de validade da proposta não poderá ser inferior a **60 (sessenta) dias corridos**, contado a partir da data de sua apresentação, que ocorrerá no dia da sessão de abertura deste certame licitatório, suspendendo-se este prazo na hipótese de interposição de recurso administrativo até sua ulterior decisão.

03.02 – O prazo para execução do objeto desta licitação será de **60 (sessenta) dias consecutivos**, contados a partir da data de expedição da respectiva Ordem de Serviço, observado o disposto no art. 57 da Lei nº 8.666/93 e demais normas legais pertinentes.

03.03 – O prazo de vigência do presente contrato será de **365 (trezentos e sessenta e cinco) dias consecutivos**, contados a partir da ordem de serviço expedida pela Secretaria de Mobilidade Urbana, podendo ser prorrogado na forma da Lei nº 8.666/93 e alterações.

03.04 – A licitante vencedora será convocada para assinar o instrumento de contrato, devendo fazê-lo no prazo máximo de até **05 (cinco) dias consecutivos**, contados a partir da data da convocação oficial, sob pena de decair o direito à contratação, nos termos do art. 64 da Lei nº 8.666/93 e demais normas legais pertinentes.



ESTADO DA PARAÍBA
PREFEITURA MUNICIPAL DE CABEDELO
Comissão Permanente de Licitação

04.00 – RECURSOS FINANCEIROS

04.01 - Os recursos alocados para a realização do objeto da presente licitação são oriundos da seguinte dotação orçamentária:

Unidade Orçamentária: 02.240- SECRETARIA DE MOBILIDADE URBANA			
Projeto Atividade: 04.122.2002.2169- Manter as Atividades da Secretaria de Mobilidade Urbana			
15.451.1031.2173-Desenvolver e Manter Ações de Mobilidade Urbana			
Elemento	de Despesa:	4490.51- Obras e Instalações	
3390.39- Outros Serviços de Terceiros-Pessoa Jurídica			
Fonte de Recurso: 15001000- Recursos Livres(Ordinário)			

05.00 – COMPONENTES DESTE EDITAL

05.01 – Constituem anexos deste Edital, e dele fazem parte integrante:

05.01.01 – Minuta do Contrato **(Anexo I)**;

05.01.02 – Minuta de Procuração, para o caso de representação por mandato **(Anexo II)**;

05.01.03 – Projeto Básico **(Anexo III)**;

05.01.04 – Modelo de Declaração de Mão-de-Obra de Menor **(Anexo IV)**;

05.01.05 – Modelo de Declaração de Microempresa e Empresa de Pequeno Porte **(Anexo V)**; e

05.01.06 - Modelo de Declaração que não visitou o local, porém, tem pleno conhecimento das condições e peculiaridades inerentes à natureza e do escopo dos serviços. Caso a licitante não tenha visitado o local. **(Anexo VI)**.

06.00 – PARTICIPAÇÃO

06.01 – Os envelopes lacrados contendo, os documentos de Habilitação e a Proposta de Preços, poderão ser entregues por procurador da empresa proponente, devidamente munido do instrumento de procuração, ou por seu representante legal, mediante a comprovação através do contrato ou estatuto social e/ou suas alterações, diretamente à Comissão Permanente de Licitação - CPL, no dia, hora e local referidos no preâmbulo deste Edital, em caso de entrega por simples portador a licitante não terá representação na sessão inaugural do certame, devendo os referidos envelopes conter, além do nome ou timbre da licitante, os seguintes sobrescritos em suas partes exteriores:



ESTADO DA PARAÍBA
PREFEITURA MUNICIPAL DE CABEDELO
Comissão Permanente de Licitação

A) **“DOCUMENTOS DE HABILITAÇÃO DA”** (nome da empresa)

Envelope nº 01 – **TOMADA DE PREÇOS Nº 014/2023**

B) **“PROPOSTA DE PREÇOS DA”** (nome da empresa)

Envelope nº 02 – **TOMADA DE PREÇOS Nº 014/2023**

06.01.01 – Os documentos mencionados no subitem 06.01 deste Edital, que dizem respeito à procuração e à prova da representação legal, no ato da entrega dos envelopes lacrados, deverão estar fora dos mesmos e permanecerão retidos em poder da Comissão Permanente de Licitação – CPL para instrução do processo.

06.02 - A procuração mencionada no subitem anterior poderá ser pública ou particular. Nesta última hipótese, deverá ser lavrada, preferencialmente, em papel timbrado da licitante, de acordo com o modelo do **Anexo II** deste Edital, **ou conter, no mínimo, os poderes nela mencionados**.

06.03 – Em caso de representação por procurador e/ou sócio, a pessoa indicada deverá entregar, juntamente com a representação legal mencionada nos subitens anteriores, seu documento de identidade de fé pública ou cópia devidamente autenticada.

06.04 – Os documentos de habilitação poderão ser apresentados em uma única via.

06.05 - Os documentos exigidos para habilitação, salvo aqueles emitidos pela própria licitante, deverão ser apresentados em original ou por qualquer processo de cópia, desde que autenticada por tabelião de notas ou por membro da Comissão Permanente de Licitação - CPL, ou ainda por publicação em órgão da imprensa oficial, reservado à Comissão Permanente de Licitação - CPL o direito de exigir a apresentação dos originais, a seu critério.

06.05.01 – No caso da documentação ser autenticada no momento do certame licitatório, os originais poderão estar contidos, juntamente com as cópias, dentro do envelope lacrado, ou de posse dos representantes presentes, para que a CPL possa verificar as autenticidades dos documentos, momento em que os originais serão devolvidos aos licitantes.

06.05.02 – Em se tratando de documentos obtidos pela licitante via internet, os mesmos poderão ser apresentados em cópias, considerando que suas autenticidades ficarão condicionadas à verificação (consulta pela Comissão Permanente de Licitação - CPL junto à internet).

06.06 – Não poderão participar desta licitação:

06.06.01 – consórcios, grupos ou agrupamentos de pessoas jurídicas ou físicas e jurídicas;

06.06.01.01 - Não será admitida a participação de pessoas jurídicas que estejam reunidas em consórcio, em qualquer que seja sua forma de constituição;



ESTADO DA PARAÍBA
PREFEITURA MUNICIPAL DE CABEDELO
Comissão Permanente de Licitação

06.06.01.02 - A vedação à participação de interessadas que se apresentem constituídas sob a forma de consórcio se justifica na medida em que nas contratações de serviços comuns de engenharia civil, perfeitamente pertinente e compatível para empresas atuantes do ramo licitado, é bastante comum a participação de empresas de pequeno e médio porte, às quais, em sua maioria, apresentam o mínimo exigido no tocante à qualificação técnica e econômico-financeira, condições suficientes para a execução de contratos dessa natureza, o que não tornará restrito o universo de possíveis licitantes individuais. A ausência de consórcio não trará prejuízos à competitividade do certame, visto que, em regra, a formação de consórcios é admitida quando o objeto a ser licitado envolve questões de alta complexidade ou de relevante vulto, em que empresas, isoladamente, não teriam condições de suprir os requisitos de habilitação do edital.

06.06.01.03 - No que se refere à vedação de consórcio, cabe mencionar que se trata de faculdade da Administração conforme art. 33 da Lei nº 8.666/93, uma vez que o objeto em si poderá ser prestado por todos que detenham a atividade, sendo desnecessária a formação de consórcio para o cumprimento das obrigações de objeto. Tal vedação só se tornaria restritiva, se o objeto trouxesse situações factuais, econômicas, de mercado, etc., o que não é o caso do objeto deste processo.

06.06.02 – empresas cujos dirigentes, sócios ou gerentes tenham qualquer vínculo empregatício com a Contratante, respeitando o disposto no inc. III, do art. 9º da Lei Federal nº 8.666/93 e demais normas legais pertinentes;

06.06.03 – empresas condenadas por prática de crimes derivados de condutas e atividades lesivas ao meio ambiente conforme dispõe o art. 10 da Lei nº 9.605/98;

06.06.04 – empresas que, por qualquer motivo, tenham sido declaradas inidôneas por ato do poder público, ou que esteja temporariamente impedida de participar de licitação e de contratar com a Administração Pública.

06.07 – Esta Tomada de Preços está aberta à participação de todos os **interessados cadastrados neste Município**, sendo necessário para efetuar o cadastro a apresentação dos documentos elencados nos subitens: 08.02; 08.04.01; e 08.05 deste Edital.

06.07.01 – O cadastro da empresa será realizado pela Comissão Permanente de Licitação – CPL no horário das 08h00min às 13h30min, devendo ocorrer **até o terceiro dia anterior à data do recebimento dos envelopes contendo os documentos de habilitação e propostas de preços, prevista no preâmbulo deste Edital, nos termos do art. 22 § 2º da Lei nº 8.666/93 e alterações posteriores.**



ESTADO DA PARAÍBA
PREFEITURA MUNICIPAL DE CABEDELO
Comissão Permanente de Licitação

06.08 – **Como condição prévia à participação no certame**, a Comissão Permanente de Licitação poderá verificar o eventual descumprimento das condições de participação, especialmente quanto à existência de sanção que impeça a participação em licitação ou a contratação com a administração pública, mediante a consulta aos seguintes cadastros:

06.08.01 - Cadastro Nacional de Condenações Cíveis por Atos de Improbidade Administrativa, mantido pelo Conselho Nacional de Justiça – CNJ, no endereço eletrônico www.cnj.jus.br/improbidade_adm/consultar_requerido.php;

06.08.02 – Sistema de Inabilitados e Inidôneos do TCU através do endereço eletrônico <https://contas.tcu.gov.br/ords/f?p=704144:3:17366360178345::NO:3,4,6>

06.08.03 - Cadastro Nacional das Empresas Inidôneas e Suspensas – CEIS, no endereço eletrônico www.portaldatransparencia.gov.br/ceis; e/ou

06.08.04 – No sistema de Certidão Negativa Correcional da CGU-PJ, CEIS CNEP e CEPIM no endereço eletrônico <https://certidoes.cgu.gov.br/>

06.09 – Somente poderão participar da presente licitação, as licitantes que atendam às exigências do item 08.00 deste Edital e seus subitens.

07.00 - DA PARTICIPAÇÃO DAS MICROEMPRESAS E EMPRESAS DE PEQUENO PORTE

07.01 – Em se tratando de microempresas – ME e empresas de pequeno porte – EPP, nos termos da Lei Complementar nº 123, de 14 de dezembro de 2006 e alterações posteriores, e para que possa gozar dos benefícios previstos no Capítulo V da referida Lei, é necessário, no ato da entrega dos envelopes lacrados, apresentar declaração, conforme **anexo V** deste Edital, **esta deverá estar fora dos mesmos**.

07.02 - Por força do que dispõe o Capítulo V, artigos 42 a 45 da Lei Complementar nº 123 de 14 de dezembro de 2006 e alterações posteriores, a participação das microempresas e empresas de pequeno porte, terão tratamento diferenciado e favorecido a ser dispensado no âmbito dos Poderes da União, dos Estados, do Distrito Federal e dos Municípios, especialmente no que se refere à preferência nas aquisições de bens e serviços pelos Poderes Públicos, observados as seguintes regras:

07.02.01 – As microempresas e empresas de pequeno porte, por ocasião da participação em certames licitatórios, **deverão apresentar toda a documentação exigida para efeito de comprovação de regularidade fiscal e trabalhista, mesmo que esta apresente alguma restrição**.

07.02.02 – Havendo alguma restrição na comprovação da regularidade fiscal e trabalhista, será assegurado o prazo **de 5 (cinco) dias úteis**, cujo termo inicial corresponderá ao momento em que a licitante for declarada a vencedora do certame, prorrogáveis por igual período, a critério da Administração, para a regularização da documentação, pagamento ou parcelamento do débito, e emissão de eventuais certidões negativas ou positivas com efeito de certidão negativa.



ESTADO DA PARAÍBA
PREFEITURA MUNICIPAL DE CABEDELO
Comissão Permanente de Licitação

07.02.03 - A não-regularização da documentação, no prazo previsto no § 1º do art. 43 da Lei Complementar nº 123/06 e alterações posteriores, implicará decadência do direito à contratação, sem prejuízo das sanções previstas no art. 81 da Lei nº 8.666, de 21 de junho de 1993, sendo facultado à Administração convocar as licitantes remanescentes, na ordem de classificação, para a assinatura do Contrato, ou revogar a licitação.

07.02.04 – O prazo para regularização de documentos de que trata o § 1º do art. 43, não se aplica aos documentos relativos à Habilitação jurídica e à qualificação técnica e econômica – financeira.

07.02.05 – Na presente licitação será assegurada, como critério de desempate, preferência de contratação para as microempresas e empresas de pequeno porte.

07.02.06 – Nesta modalidade (Tomada de Preços) o intervalo percentual estabelecido no § 1º do art. 44 da Lei Complementar nº 123/06 será de até 10% (dez por cento) superior ao melhor preço.

07.02.07 – Para efeito do disposto no subitem anterior, ocorrendo o empate, proceder-se-á da seguinte forma:

07.02.07.01 – A microempresa ou empresa de pequeno porte mais bem classificada poderá apresentar proposta de preço inferior àquela considerada vencedora do certame, situação em que será adjudicado em seu favor o objeto licitado.

07.02.08 – Não ocorrendo à contratação da microempresa ou empresa de pequeno porte, na forma do inciso I do caput do art. 45 da Lei Complementar nº 123/06, serão convocadas as remanescentes que porventura se enquadrem na hipótese dos § 1º e 2º do art. 44 da Lei Complementar nº 123/06, na ordem classificatória, para o exercício do mesmo direito;

07.02.09 – No caso de equivalência dos valores apresentados pelas microempresas e empresas de pequeno porte que se encontrem nos intervalos estabelecidos nos § 1º e 2º do art. 44 da Lei Complementar nº 123/06, será realizado sorteio entre elas para que se identifique àquela que primeiro poderá apresentar melhor oferta.

07.02.10 – Na hipótese da não-contratação nos termos previstos no caput do art. 45 da Lei Complementar nº 123/06, o objeto licitado será adjudicado em favor da proposta originalmente vencedora do certame.

07.02.11 – O disposto no art. 45 da Lei Complementar nº 123/06, somente se aplicará quando a melhor oferta inicial não tiver sido apresentada por microempresa ou empresa de pequeno porte.



ESTADO DA PARAÍBA
PREFEITURA MUNICIPAL DE CABEDELO
Comissão Permanente de Licitação

07.03 - A **condição de Microempresa (ME), de Empresa de Pequeno Porte (EPP)**, para efeito do tratamento diferenciado previsto na Lei Complementar 123/2006 (arts. 42 a 45), deverá ser comprovada mediante:

I – empresas optantes pelo Sistema Simples de Tributação:

- a) Comprovante de opção pelo Simples obtido através do *site* da Secretaria da Receita Federal, <http://www.receita.fazenda.gov.br/PessoaJuridica/simples/simples.htm>;
- b) **Declaração, firmada pelo representante legal da empresa, de não haver nenhum dos impedimentos previstos no § 4º do Artigo 3º da LC 123/2006.**

II – empresas não optantes pelo Sistema Simples de Tributação:

- a) Balanço Patrimonial e Demonstração do Resultado do Exercício – DRE comprovando ter receita bruta dentro dos limites estabelecidos nos incisos I e II do Artigo 3º da LC 123/2006;
- b) Cópia da Declaração de Informação Econômico-fiscais da Pessoa Jurídica – DIPJ e respectivo recibo de entrega, em conformidade com o Balanço e a DRE;
- c) Comprovante de inscrição e situação cadastral no Cadastro Nacional de Pessoa Jurídica – CNPJ;
- d) Cópia do contrato social e suas alterações;
- e) Declaração, firmada pelo representante legal da empresa, de não haver nenhum dos impedimentos previstos nos incisos do § 4º do Artigo 3º da LC 123/2006.

07.04 - Os documentos relacionados no subitem 07.03 poderão ser substituídos pela certidão expedida pela Junta Comercial, nos termos da Instrução Normativa do DNRC nº 103 do Departamento de Registro Empresarial e Integração (DREI) da Secretaria de Micro e Pequena empresa, vinculada à Presidência da República.

08.00 – DOCUMENTOS DE HABILITAÇÃO - Envelope nº 01

Para fins de habilitação a esta **Tomada de Preços** deverão as licitantes interessadas apresentar os seguintes documentos:

08.01 – Documentação relativa ao Cadastramento:

08.01.01 - Certificado de Registro Cadastral (CRC), expedido pela Prefeitura Municipal de Cabedelo – PB.

08.02 – Documentação relativa à Habilitação Jurídica:

08.02.01 – Registro comercial, no caso de empresa individual.

08.02.02 - Ato constitutivo, estatuto ou contrato social em vigor, juntamente com todas as eventuais alterações, ou se for o caso, **o ato constitutivo e/ou a alteração social consolidada**, devidamente registrada, em se tratando de sociedades comerciais e, no caso de sociedades por ações, acompanhado de documentos de eleição de seus administradores;



ESTADO DA PARAÍBA
PREFEITURA MUNICIPAL DE CABEDELO
Comissão Permanente de Licitação

08.02.03 – Inscrição do ato constitutivo no órgão competente, no caso de sociedades civis, acompanhada de prova de diretoria em exercício; e

08.02.04 – Decreto de autorização, devidamente arquivado, em se tratando de empresa ou sociedade estrangeira em funcionamento no País, e ato de registro ou autorização para funcionamento expedido pelo órgão competente, quando a atividade assim o exigir.

08.03 – Documentação relativa à Qualificação Técnica:

08.03.01 – Registro da empresa ou inscrição no Conselho Regional de Engenharia e Agronomia – CREA, **devidamente atualizado** nos termos do art. 10 da Resolução nº 1.121/2019 ou no Conselho Regional de Arquitetura e Urbanismo – CAU.

08.03.02 – Comprovação de capacidade **técnico-operacional**, feita através de atestado fornecido por pessoa jurídica de direito público ou privado em favor da Empresa, demonstrando aptidão do licitante por execução de serviços, em características semelhantes à parcela mais relevante do objeto da presente licitação, acima indicada, devidamente registrados no Conselho Regional competente. Serão admitidos os atestados referentes à execução de obras ou serviços similares de complexidade tecnológica e operacional equivalente ou superior a:

- a) EXECUÇÃO DE ESTRUTURA DE MADEIRA = 120,00m²;
- b) EXECUÇÃO DE ESTRUTURAS EM CONCRETO ARMADO DE BLOCO/SAPATAS DE FUNDAÇÃO, PILARES=120M²;
- c) EXECUÇÃO DE COBERTAS EM TELHAS FIBROCIMENTO =120,00m² a) ALVENARIA DE VEDAÇÃO = 30,00 m²;
- d) MASSA ÚNICA EM ARGAMASSA, TRAÇO 1:2:8 = 30,00 m²; e) EXECUÇÃO DE PISO DE CONCRETO COM CONCRETO USINADO = 150,00 m².

08.03.03 – Comprovação de que a licitante possua em seu quadro permanente, na data da licitação, **profissional(ais) de nível superior** detentor de atestados de responsabilidade técnica, devidamente registrado no CREA ou CAU, acompanhado da respectiva Certidão de Acervo Técnico (CATs), por execução a qualquer tempo, de emitido(s) por qualquer uma das regiões do CREA ou CAU, e detentor(es) de atestado(s) de responsabilidade técnica por execução de obra e/ou serviço de características semelhantes ao objeto do presente certame, indicando-se, para os fins do inciso I, do § 1º, do art. 30 da Lei Federal nº 8.666/93, como parcelas de maior relevância e valor significativo, os seguintes serviços:

- a) EXECUÇÃO DE ESTRUTURA DE MADEIRA;
- b) EXECUÇÃO DE ESTRUTURAS EM CONCRETO ARMADO DE BLOCO/SAPATAS DE FUNDAÇÃO, PILARES;
- c) EXECUÇÃO DE COBERTAS EM TELHAS FIBROCIMENTO =120,00m² a) ALVENARIA DE VEDAÇÃO;
- d) MASSA ÚNICA EM ARGAMASSA, TRAÇO 1:2:8;



ESTADO DA PARAÍBA
PREFEITURA MUNICIPAL DE CABEDELLO
Comissão Permanente de Licitação

e) EXECUÇÃO DE PISO DE CONCRETO COM CONCRETO USINADO.

08.03.04 – A comprovação do vínculo do profissional detentor do atestado técnico apresentado, será feita mediante cópia do contrato e da Carteira Profissional, no caso de empregado da empresa, ou através de registro deste empregado como integrante do quadro permanente da licitante, comprovado através da Certidão de Registro de Quitação - CRQ, expedida pelo CREA ou CAU, ou ainda através da apresentação de cópia do Estatuto ou Contrato Social, devidamente registrado no órgão competente, no caso de proprietário ou sócio, ou mediante apresentação de cópia do contrato de prestação de serviços firmado sob a égide da legislação civil, e caso dito contrato ainda não tenha sido firmado, por meio de declaração formal de contratação futura do profissional indicado, acompanhada de anuência deste;

08.03.05 – O(s) profissional(ais) referido(s) no subitem 08.03.03 deste Edital, que for(em) indicado(s) como responsável(eis) técnico(s) para o objeto desta licitação, deverá(ão) declarar a autorização da inclusão de seu(s) nome(s) como responsável(eis) técnico(s) dos serviços, o que deverá ser comprovado na forma estabelecida no subitem anterior.

08.03.06 – Atestado de visita fornecido pelo Departamento de Engenharia/setor técnico do Município de Cabedelo-PB ou pessoa por ela designada, de que a licitante visitou os locais para execução do objeto desta licitação, até o dia útil anterior à abertura do certame. As visitas poderão ser realizadas diariamente, das 08h00min às 13h00min, até a data prevista neste subitem, mediante agendamento solicitado através do fone (83) 3228-7575 ou diretamente na Secretaria de Mobilidade Urbana, situada na Rua Golfo de Honduras, 86, Intermares, Cabedelo/PB.

08.03.06.01 – Caso a licitante não queira realizar a visita, deverá apresentar, em substituição ao atestado de visita, **declaração formal assinada pelo responsável técnico** preferencialmente com firma reconhecida, sob as penalidades da lei, de que tem pleno conhecimento das condições e peculiaridades inerentes à natureza e do escopo dos serviços, bem como das exigências ambientais, assumindo total responsabilidade por esse fato e que não utilizará deste para quaisquer questionamentos futuros que ensejem avenças técnicas ou financeiras com o Município de Cabedelo-PB.

08.03.07 -Deverá apresentar a relação explícita e a declaração formal de disponibilidade para cumprimento do objeto da licitação, relativo a: Instalação de canteiro, máquinas, equipamentos e pessoal técnico especializado nos termos do § 6º do art. 30 da lei 8666/93.

08.04 – Documentação relativa à Qualificação Econômico-Financeira:

08.04.01 – Certidão negativa de falência ou concordata expedida pelo distribuidor da sede da pessoa jurídica.



ESTADO DA PARAÍBA
PREFEITURA MUNICIPAL DE CABEDELO
Comissão Permanente de Licitação

08.04.01.01 – Certidão Negativa de Falência referente aos processos distribuídos pelo **PJe (Processos Judiciais eletrônicos)**, quando explicitamente excluídos na Certidão de Falência exigida no subitem 08.04.01.

08.04.02 – O valor estimado da contratação referente a esta licitação é de **R\$ 94.094,30 (noventa e quatro mil, noventa e quatro reais e trinta centavos)**.

08.05 – Documentação relativa à Regularidade Fiscal e Trabalhista:

08.05.01 - Prova de inscrição no Cadastro Nacional da Pessoa Jurídica (**CNPJ/MF**);

08.05.02 - Prova de regularidade para com a Fazenda Nacional, mediante a apresentação da **Certidão Conjunta de Tributos Federais e Dívida Ativa da União**, a qual engloba também os Tributos relativos ao **Instituto Nacional de Seguridade Social – INSS**, sendo que essa pode ser retirada através do site: www.receita.fazenda.gov.br;

08.05.03 - Prova de regularidade para com as **Fazendas Estadual e Municipal** do domicílio ou sede da licitante, ou outra equivalente, na forma da lei;

08.05.04 - Prova de regularidade relativa ao Fundo de Garantia por Tempo de Serviço – (FGTS), através do Certificado de Regularidade do **FGTS** (CRF), fornecido pela Caixa, demonstrando situação regular no cumprimento dos encargos sociais instituídos por lei.

08.05.05 - Prova de inexistência de débitos inadimplidos perante a Justiça do Trabalho, mediante a apresentação de certidão negativa de débitos trabalhista (**CNDT**), nos termos do Título VII – A da Consolidação das Leis do Trabalho, aprovada pelo Decreto-Lei nº 5.452, de 1º de maio de 1943.

08.06 – Documentação relativa ao Cumprimento do inc. XXXIII do art. 7º da C.F.:

08.06.01 - Declaração da licitante de que não possui em seu quadro de pessoal empregado(s) com menos de 18 (dezoito) anos em trabalho noturno, perigoso ou insalubre e de 16 (dezesesseis) anos em qualquer trabalho, salvo na condição de aprendiz, nos termos do inciso XXXIII do art. 7º da Constituição Federal de 1988 (Lei n.º 9.854/99).

08.07 – Será considerada como válida pelo prazo de **90 (noventa) dias**, contado da data da respectiva emissão, a certidão/documento que não apresentar prazo de validade, exceto se houver previsão de prazo diverso estabelecido em lei ou por dispositivo do órgão emissor do documento, devendo a licitante apresentar juntamente com a certidão/documento a cópia da referida legislação ou dispositivo.

08.08 – A falta de veracidade de qualquer das informações prestadas pela licitante implicará no indeferimento de sua habilitação, independentemente das sanções cabíveis.



ESTADO DA PARAÍBA
PREFEITURA MUNICIPAL DE CABEDELO
Comissão Permanente de Licitação

08.09 – Os documentos exigidos nos subitens 08.01 a 08.06 deste Edital deverão, quando for o caso, serem apresentados datilografados ou impressos por qualquer processo eletromecânico, eletrônico ou manuscrito (quando fornecido nesta forma), perfeitamente legíveis, sem conter borrões, rasuras ou emendas, devidamente datados e assinados quando necessário, em conformidade com o subitem 06.05 deste Edital.

08.10 – Não será concedida habilitação à licitante que deixar de apresentar quaisquer dos documentos exigidos para habilitação ou apresentá-los em desacordo com as exigências deste Edital.

08.11 – A documentação para habilitação (item 08.00 deste Edital) deverá ser apresentada, preferencialmente, **na ordem indicada por este Edital**.

09.00 – PROPOSTA DE PREÇOS - Envelope nº. 02

09.01 – As propostas de preços deverão ser redigidas no idioma português, sem rasuras, emendas, borrões ou entrelinhas, datilografadas ou impressas em papel timbrado da licitante, **(uma via em meio digital)**, por qualquer processo eletromecânico ou eletrônico, rubricadas em todas as folhas, devendo a última ser assinada pelo(s) representante(s) legal(ais) da licitante ou procurador, devidamente munido de instrumento de mandato que lhe confira poderes para tal, contendo indicações dos respectivos preços **unitários e preço total**, e ainda:

09.02 – A proposta de preços deverá ser elaborada, tendo como base as condições estabelecidas no presente Edital, projetos e demais anexos pertinentes, devendo apresentar as seguintes indicações, sob pena de desclassificação:

09.02.01 – Prazo de validade da proposta e o prazo de execução dos serviços, conforme indicados nos subitens 03.01 e 03.02 deste Edital, respectivamente;

09.02.02 – Orçamento detalhado com a indicação dos respectivos **preços unitários e total**, calculado pela multiplicação dos preços unitários pelas respectivas quantidades (utilizar o comando ARRED do Excel com duas casas decimais) para obter-se o total do item ou subitem, obedecendo preferencialmente à sequência estabelecida pela planilha orçamentária que constitui o Anexo III deste Edital, devendo as especificações, unidades e quantidades dos serviços estarem rigorosamente idênticas às constantes daquela planilha. **Deverá apresentar também o orçamento em planilha através de meio magnético em CD ou PENDRIVE (Excel).**

09.02.02.01 - As planilhas constantes da proposta deverão ser assinadas por quem de direito, **nos termos do art. 14 da Lei Federal nº 5.194/66**.

09.02.03 – Composição detalhada do BDI (Bonificação e Despesas Indiretas) utilizada para compor os preços ofertados discriminando despesas administrativas, despesas financeiras, tributos e rentabilidade, sob pena de imediata desclassificação;

09.02.03.01 – As parcelas relativas ao Imposto de Renda Pessoa Jurídica – IRPJ e a Contribuição Social sobre o Lucro Líquido – CSLL não deverão ser incluídas no BDI, por se tratar de despesas diretas e personalística,



ESTADO DA PARAÍBA
PREFEITURA MUNICIPAL DE CABEDELLO
Comissão Permanente de Licitação

que devem onerar pessoalmente o Contratado não admitindo o repasse ao Contratante. (Súmula 254/10 – TCU).

09.02.03.02 – Os custos de administração local, mobilização e desmobilização e instalação de canteiro e acampamento, bem como quaisquer outros itens que possam ser apropriados como custo direto da obra, não poderão ser incluídos na composição de BDI, devendo ser cotados na planilha orçamentária.

09.02.04 – A composição de cada um dos preços unitários, inclusive as sub-composições, formadores dos preços oferecidos, de forma clara, bem explícita e detalhada, sob pena de imediata desclassificação;

09.02.05 – Deverão estar incluídos nos preços unitários, todos os custos com materiais, equipamentos, inclusive transportes, carga e descarga, mão de obra com seus respectivos encargos sociais, trabalhistas e previdenciários, tributos, BDI (Bonificação e Despesas Indiretas) e quaisquer outros encargos que incidam sobre a obra e serviços a serem executados, assim como as despesas de conservação e vigilância dos mesmos, até a entrega final da obra/serviço ao Município de Cabedelo-PB;

09.02.05.01 - A inobservância da disposição contida nos subitens anteriores ensejará a desclassificação da proposta.

09.02.06 – A soma dos elementos constantes da planilha de custo da licitante será o preço total da proposta, sendo que o preço final poderá variar para mais ou para menos, de acordo com as medições que serão realizadas pelo Município de Cabedelo-PB, durante o desenvolvimento da obra/serviço, obedecido o limite estabelecido no § 1º do art. 65 da Lei 8.666/93 e mais normas legais pertinentes;

09.02.07 – Cronograma Físico-Financeiro para execução da obra, apresentado com programação mensal de execução, em reais e percentuais, com destaque para os itens de maior significado no orçamento, datado e assinado pelo responsável técnico da licitante com indicação do número do seu registro no CREA.

09.03 – Os preços ofertados serão considerados fixos e irrevogáveis pelo prazo de 12 meses.

09.04 – Não serão admitidos quaisquer acréscimos, supressões ou retificações na(s) proposta(s), depois de apresentada(s), nem aceito pedido de reconsideração da(s) mesma(s) após a fase de habilitação.

09.05 – Na(s) proposta(s) não poderão ser incluídas parcelas que indiquem pagamentos antecipados de quaisquer etapas ou serviços.

09.06 – Em caso de divergências entre os preços unitários e o preço total, prevalecerão sempre os primeiros corrigindo-se os valores finais.



ESTADO DA PARAÍBA
PREFEITURA MUNICIPAL DE CABEDELO
Comissão Permanente de Licitação

09.07 – Qualquer cópia de documento que instrua a(s) proposta(s), necessariamente terá que estar autenticada.

10.00 - PROCESSAMENTO DA LICITAÇÃO

10.01 - Os envelopes nº 01 (DOCUMENTAÇÃO DE HABILITAÇÃO), recebidos simultaneamente com os envelopes nº 02 (PROPOSTA DE PREÇOS), em sessão pública, serão abertos pela Comissão Permanente de Licitação – CPL, na presença das licitantes, sendo os documentos neles contidos rubricados pelas licitantes presentes que assim desejarem e pela mencionada Comissão Permanente de Licitação - CPL.

10.02 - Após o Presidente da Comissão Permanente de Licitação - CPL declarar encerrado o prazo para recebimento dos envelopes, nenhum outro será aceito, nem tampouco serão permitidos quaisquer adendos ou esclarecimentos relativos à documentação ou à proposta apresentada.

10.03 - Nessa mesma sessão pública, a critério da Comissão Permanente de Licitação - CPL, poderão ser analisados os documentos contidos no envelope nº 01 e anunciado o resultado da habilitação, podendo a Comissão Permanente de Licitação - CPL proceder a abertura do envelope nº 02, desde que haja desistência expressa ao direito de recorrer, por parte de todas as licitantes, ou designar o dia e a hora da sessão pública em que serão abertos o(s) envelope(s) nº 02 da(s) licitante(s) habilitada(s), respeitados os prazos recursais, devendo o(s) envelope(s) nº 02 (PROPOSTA DE PREÇOS), devidamente lacrado(s) e rubricado(s) externamente pelos presentes, permanecer(em) sob a guarda da Comissão Permanente de Licitação - CPL.

10.04 – A(s) licitante(s) inabilitada(s) terá(ão) sua(s) respectiva(s) proposta(s) de preços, (envelopes nº 02), devolvida(s) fechada(s), contra recibo, após o término dos prazos recursais, ou após sua renúncia expressa, com registro em Ata da sessão pública.

10.04.01 – A(s) licitante(s) inabilitada(s) deverá(ão) retirar sua(s) proposta(s) no prazo de 15 (quinze) dias úteis, contado da data da intimação do ato, caso não esteja(m) presente(s) na sessão em que foi(ram) declarada(s) inabilitada(s). Decorrido este prazo e o de recurso, sem que a(s) proposta(s) seja(m) retirada(s), a Comissão Permanente de Licitação - CPL providenciará a sua destruição.

10.05 - Após a abertura do(s) envelope(s) nº 02, a(s) proposta(s) nele(s) contida(s) será(ão) lida(s) pelo Presidente da Comissão Permanente de Licitação - CPL, devendo em seguida ser(em) rubricada(s) as folhas por todos os presentes.

10.06 - Em qualquer das fases do processo licitatório, a Comissão Permanente de Licitação - CPL poderá exigir esclarecimentos por escrito, de qualquer licitante, desde que não resulte em alteração da documentação e da(s) proposta(s).

10.07 - Em cada uma das fases do certame licitatório, a Comissão Permanente de Licitação - CPL, caso julgue conveniente, poderá suspender a respectiva sessão pública, a fim de que tenha melhores condições de analisar os documentos apresentados, marcando na oportunidade, se possível e necessário, nova data e horário em que voltará a reunir-se com a(s) licitante(s).



ESTADO DA PARAÍBA
PREFEITURA MUNICIPAL DE CABEDELLO
Comissão Permanente de Licitação

10.08 – Da(s) reunião(ões) da Comissão Permanente de Licitação – CPL que digam respeito ao recebimento dos envelopes nº 01 e nº 02; ao julgamento de habilitação e propostas; e/ou outros assuntos pertinentes, que se façam necessários, será(ão) lavrada(s) ata(s) circunstanciada(s), devendo esta(s) ser(em) assinada(s) pela Comissão Permanente de Licitação - CPL e por todos os presentes.

10.09 - Todos os atos relativos ao processamento da presente licitação serão realizados na sala da Comissão Permanente de Licitação – CPL.

11.00 – JULGAMENTO DAS PROPOSTAS

11.01 - As propostas de preços serão julgadas e classificadas obedecendo ao critério de “**menor preço**” global ofertado.

11.02 - Será desclassificada a proposta que apresentar preço total superior ao valor limite de R\$ 94.094,30 (noventa e quatro mil, noventa e quatro reais e trinta centavos), valor já acrescido do BDI máximo permitido conforme Projeto Básico.

11.03 – De acordo com o disposto nos arts. 40, inciso X; 44, § 3º e 48, inciso I e II, da Lei nº 8.666/93, e posteriores alterações legais, ficam definidos, a seguir, os critérios de aceitabilidade dos preços unitários:

11.03.01 - Será(ão) desclassificada(s) a(s) proposta(s) que apresentar(em) preços unitários superiores aos preços unitários de referência da Prefeitura de Cabedelo-PB, constantes do **Anexo III**, que já se encontram com BDI, ou ofertar(em) preço(s) manifestamente inexecuível(is).

11.03.01.01 – Consideram-se preços manifestamente inexecuíveis aqueles cujos valores sejam inferiores a 70% (setenta por cento) do menor dos seguintes valores:

- a) média aritmética de cada um dos valores unitário e/ou total das propostas superiores a 50% (cinquenta por cento) do valor orçado pela Prefeitura de Cabedelo-PB, constantes do Anexo III; ou
- b) valores respectivos orçados pela Prefeitura de Cabedelo-PB.

11.03.01.01.01 – Entende-se por valores orçados pela Prefeitura de Cabedelo-PB os preços unitários de referência constantes do Anexo III.

11.03.02 - Não serão admitidas cotações de preços diversos para serviços idênticos, a não ser que seja incluída, juntamente com a proposta, justificativa técnica para tal.

11.03.03 – Verificada, através de parecer fundamentado da Comissão Permanente de Licitação – CPL, a viabilidade da proposta, será a mesma admitida a julgamento. Caso contrário, será desclassificada.



ESTADO DA PARAÍBA
PREFEITURA MUNICIPAL DE CABEDELO
Comissão Permanente de Licitação

11.04 – Não serão tomadas em consideração nas propostas quaisquer vantagens não previstas neste Edital, nem ofertas de redução sobre a de menor preço.

11.05 – Quando todas as licitantes forem inabilitadas ou todas as propostas forem desclassificadas, a Comissão Permanente de Licitação - CPL poderá fixar às licitantes o prazo de **08 (oito) dias** úteis para a apresentação de nova documentação ou de outras propostas escoimadas das causas que motivaram a decisão.

11.06 – No caso de empate entre duas ou mais propostas, a classificação far-se-á por sorteio, em ato público, para o qual todas as licitantes serão convocadas.

11.07 - **Sempre que julgar necessário, a Comissão Permanente de Licitação - CPL solicitará parecer técnico e/ou jurídico sobre as propostas apresentadas, como também promover diligências.**

11.08 - As propostas serão classificadas por ordem numérica crescente, a partir da que contiver o menor valor total e aceito no termo do item 11.03 deste Edital.

11.09 – Não se admitirá proposta que apresente preço global ou unitário(s) simbólicos, irrisórios ou de valor zero, incompatíveis com os preços dos insumos e salários de mercado, acrescidos dos respectivos encargos, exceto quando se referirem a materiais e instalações de propriedade da própria licitante, para os quais ela renuncie a parcela ou à totalidade da remuneração.

11.10 – A Comissão Permanente de Licitação - CPL justificará a classificação para efeito de homologação e adjudicação pela autoridade competente, dentro dos critérios e normas definidos neste Edital.

11.11 – O resultado do julgamento da Comissão Permanente de Licitação – CPL somente será considerado definitivo depois de homologado pela autoridade competente.

12.00 – DIVULGAÇÃO DOS RESULTADOS

12.01 - A Comissão Permanente de Licitação - CPL fará divulgar os resultados dos julgamentos da presente **Tomada de Preços**, na forma prevista no § 1º do art. 109 da Lei Federal nº 8.666/93 e demais normas legais pertinentes.

13.0 – IMPUGNAÇÃO E RECURSOS

13.01. Qualquer **cidadão** protocolando o pedido até 5 dias úteis antes da abertura dos envelopes de habilitação (§1º do art. 41). Resposta em 3 dias úteis.

13.02. Qualquer **licitante** protocolando o pedido até 2 dias úteis antes da abertura dos envelopes de habilitação (§2º do art. 41).

13.03 - Dos atos da Comissão Permanente de Licitação - CPL ou do Prefeito de Cabedelo-PB, decorrentes da aplicação da legislação em que se fundamenta a presente licitação, cabe recurso no



ESTADO DA PARAÍBA
PREFEITURA MUNICIPAL DE CABEDELLO
Comissão Permanente de Licitação

prazo de 05 (cinco) dias úteis, a contar da intimação do ato ou da lavratura da Ata, nos casos de:

13.03.01 - Habilitação ou inabilitação da licitante;

13.03.02 - Julgamento das propostas; e

13.03.03 - Anulação ou revogação da licitação.

13.04 - A intimação dos atos referidos acima será feita mediante publicação na imprensa oficial, salvo para os casos previstos nos subitens 13.01.01 e 13.01.02 deste Edital, se presentes os representantes das licitantes no ato em que foi adotada a decisão, quando poderá ser feita por comunicação direta às licitantes e lavrada em Ata.

13.05 - Os recursos previstos para os casos mencionados nos subitens 13.01.01 e 13.01.02 deste Edital terão efeito suspensivo, podendo a autoridade competente, motivadamente e presente razões de interesse público, atribuir aos recursos interpostos referidos no subitem 13.01.03 deste Edital, eficácia suspensiva.

13.06 - Interposto, o recurso será comunicado às demais licitantes, que poderão impugná-lo no prazo de 05 (cinco) dias úteis.

13.07 - O recurso será dirigido ao Presidente da Comissão Permanente de Licitação - CPL, devendo ser protocolado na Comissão de licitação localizada na Rua Creuza Josefa Morato, nº 355, sala 204, Intermare, Cabedelo/PB, o qual poderá reconsiderar sua decisão, no prazo de 05 (cinco) dias úteis, ou, nesse mesmo prazo, fazê-lo subir, devidamente informado, devendo, neste caso, a decisão ser proferida dentro do prazo de 05 (cinco) dias úteis, contado do recebimento do recurso.

13.08 - Nenhum prazo de recurso, representação ou pedido de reconsideração se inicia ou corre sem que os autos do processo estejam com vista franqueada às licitantes.

14.00 – HOMOLOGAÇÃO E ADJUDICAÇÃO

14.01 – Decidido(s) o(s) recurso(s) eventualmente interposto(s), quanto ao julgamento das propostas, o resultado da licitação será submetido a autoridade competente para homologação e adjudicação do objeto da licitação à vencedora do certame.

14.02 – A licitante vencedora será convocada para assinar o respectivo instrumento contratual, de acordo com a minuta constante do Anexo I, no prazo definido no subitem 03.03 deste Edital.

14.03 – Quando a licitante vencedora não assinar o termo do Contrato ou não aceitar ou retirar o instrumento equivalente no prazo referido no subitem 03.03 deste Edital, fica facultado ao Município de Cabedelo-PB convocar a(s) licitante(s) remanescente(s), na ordem de classificação, para fazê-lo em igual prazo e nas mesmas condições propostas pelo primeiro classificado, inclusive quanto aos preços atualizados de conformidade com o ato convocatório, ou revogar a licitação, independentemente da cominação prevista no art. 81 da Lei nº 8.666/93 e demais normas legais pertinentes.

15.00 – INSTRUMENTO CONTRATUAL



ESTADO DA PARAÍBA
PREFEITURA MUNICIPAL DE CABEDELO
Comissão Permanente de Licitação

15.01 – Este Edital e seus anexos farão partes integrantes do Contrato a ser firmado entre o Município de Cabedelo-PB e a licitante vencedora, no qual ficará estabelecido que o foro da Cidade de Cabedelo-PB será o único competente para dirimir todas e quaisquer dúvidas oriundas da interpretação dos termos contidos no instrumento contratual.

15.02 – Ficará a Contratada na obrigação de providenciar, por sua conta e responsabilidade, até 30 (trinta) dias consecutivos após a assinatura do instrumento de Contrato, o seguinte:

15.02.01 – matrícula da obra junto ao INSS;

15.02.02 – anotação da responsabilidade técnica – ART/CREA; e

15.02.03 – seguro de responsabilidade civil.

15.03 – Como condição para a assinatura do Contrato, a empresa vencedora, caso não seja registrada no CREA-PB, deverá providenciar o visto do referido órgão, assim como do(s) seu(s) responsável(is) técnico(s), nos termos da Resolução do CONFEA nº 413/97.

16.00 – RESCISÃO CONTRATUAL

16.01 – Constituem motivos para a rescisão do Contrato os casos relacionados no art. 78 da Lei Federal nº 8.666/93 e demais normas legais pertinentes.

16.02 – Na hipótese de rescisão contratual nas formas previstas nos incisos I a XI, art. 78, da Lei Federal nº 8.666/93 e demais normas legais pertinentes, terá a Contratada direito, exclusivamente, ao pagamento dos serviços corretamente executados, perdendo ainda em favor da Prefeitura de Cabedelo-PB, o valor das garantias contratuais, a título de pena convencional.

16.03 – Quando a rescisão ocorrer com base nos incisos XII a XVII do art. 78 da Lei Federal nº 8.666/93 e demais normas legais pertinentes, sem que haja culpa da Contratada, será esta ressarcida dos prejuízos regularmente comprovados que houver sofrido, tendo ainda direito a:

16.03.01 – Pagamentos devidos pela execução do Contrato até a data da rescisão.

17.00 – CRITÉRIO DE REAJUSTE

17.01 – De acordo com o art. 28 da Lei nº 9.069 de 29.06.95, no prazo inferior a 12 (doze) meses, contados a partir da data da apresentação das propostas, os valores do Contrato não poderão ser reajustados, assegurados à manutenção de seu equilíbrio econômico-financeiro, na forma da alínea “d”, inciso II do art. 65 Lei 8666/93 e suas alterações posteriores.

17.01.01 – Na hipótese da possibilidade de reajuste de preços, o índice para reajuste a ser utilizado será INCC (Índice Nacional da Construção Civil) da Fundação Getúlio Vargas ou outro que venha a lhe substituir.



ESTADO DA PARAÍBA
PREFEITURA MUNICIPAL DE CABEDELLO
Comissão Permanente de Licitação

17.02 – Os acréscimos ou supressões que se fizerem necessários, não excederão aos limites estabelecidos no § 1º, art. 65, da Lei Federal nº 8.666/93 e suas alterações posteriores, observada a exceção prevista no inciso II, do parágrafo 2º, do mesmo artigo.

18.00 – RECEBIMENTO DO OBJETO

18.01 - Executado o Contrato, o seu objeto será recebido:

18.01.01- Provisoriamente, pelo responsável por seu acompanhamento e fiscalização, mediante termo circunstanciado, assinado pelas partes, em até 15 (quinze) dias consecutivos da comunicação escrita da Contratada.

18.01.02 - Definitivamente, por servidor ou comissão designada pela autoridade competente, mediante termo circunstanciado, assinado pelas partes, após o decurso do prazo de observação ou de vistoria, que comprove a adequação do objeto aos termos contratuais, prazo este não superior a 90 (noventa) dias.

19.00 – PAGAMENTO DAS FATURAS

19.01 – O pagamento dos serviços efetivamente executados será feito de acordo com medições mensais realizadas pelo Município de Cabedelo – PB, podendo haver variação nos quantitativos apresentados na planilha, para mais ou para menos, obedecendo sempre aos preços unitários apresentados na proposta da Contratada.

19.01.01 – O pagamento só será autorizado após o cumprimento do disposto no subitem 15.02 deste Edital.

19.01.02 – Nos casos em que serviços excedentes ultrapassarem o preço final contratado, os mesmos serão objeto de termo aditivo, após parecer favorável da Fiscalização, devidamente homologado pela autoridade competente, obedecido o limite estabelecido no § 1º do art. 65 da Lei nº 8.666/93 e demais normas legais pertinentes.

19.02 – As faturas referentes aos serviços executados e aos reajustes, se houver, serão encaminhadas à Secretaria de Mobilidade Urbana, ou outra que possa substituir, para as providências relativas à conferência e verificação da compatibilidade com os boletins de medição emitidos pela fiscalização e aprovados pela Secretaria, após o que será procedido o pagamento.

19.03 – O pagamento dos serviços executados será efetuado pelo Município de Cabedelo – PB à Contratada após apresentação do original e entrega de cópia autenticada dos seguintes documentos:

19.03.01 – Guia de Recolhimento da Previdência Social - GRPS, correspondente às obrigações sociais do pessoal empregado na execução da obra objeto deste Edital, relativa ao mês de competência anterior ao do pagamento, devidamente quitada;

19.03.02 – Guia de Recolhimento do Fundo de Garantia por Tempo de Serviço- FGTS;
e



ESTADO DA PARAÍBA
PREFEITURA MUNICIPAL DE CABEDELLO
Comissão Permanente de Licitação

19.03.03 – Folha de pagamento relativa ao pessoal empregado na execução da obra objeto deste Edital, correspondente ao mês de competência anterior ao pagamento.

19.04 – O Município de Cabedelo – PB efetuará o pagamento das mencionadas faturas até 30 (trinta) dias consecutivos a contar da data do Parecer favorável da Fiscalização.

19.05 – Caso ocorram serviços extras, assim entendidos aqueles não orçados na planilha original, estes deverão ser objeto de termo aditivo. Os mesmos só serão pagos pelo Município de Cabedelo – PB quando previamente justificados pelo engenheiro fiscal de obras, e aceita a justificativa pela Secretaria, a seu critério exclusivo.

19.05.01 – Uma vez autorizado o pagamento de serviços extras nas condições acima especificadas, o(s) preço(s) do(s) mesmo(s) deverá(ão) ser correspondente(s) ao(s) previsto(s) na tabela em vigor da Prefeitura de Cabedelo – PB, para o respectivo mês de sua execução, acrescido do BDI da licitante vencedora, obedecido o limite estabelecido no § 1º do art. 65 da Lei Federal nº 8.666/93. Na ausência desses preços na tabela da Prefeitura de Cabedelo – PB, esta fará a composição dos mesmos, sobre eles incidindo o BDI médio da licitante vencedora.

19.06 – Ocorrendo atraso no pagamento, desde que para tanto a Contratada não tenha concorrido, de alguma forma, haverá incidência de atualização monetária sobre o valor devido, pela variação acumulada do INCC (Índice Nacional da Construção Civil), publicado pela Fundação Getúlio Vargas, ou outro que venha a substituir.

20.00 – PENALIDADES

20.01 - Aplicar-se-á à Contratada multa moratória diária de 0,5 % (cinco décimos por cento) do valor global do Contrato pelo não cumprimento dos prazos fixados neste Edital, ou pelo inadimplemento de qualquer obrigação contratual, assegurada ampla defesa, devendo o valor da multa ser recolhido junto à Secretaria da Receita Municipal de Cabedelo – PB, no prazo de 03 (três) dias, a contar da data da notificação da penalidade, sem prejuízo de qualquer outra cominação prevista neste Edital, no instrumento contratual ou na Lei nº 8.666/93 e demais normas legais pertinentes, por dia de atraso na execução do objeto licitado.

20.02 – Em caso de inexecução parcial ou total do Contrato, será procedida a sua rescisão, aplicando-se à Contratada, sem prejuízo da responsabilidade civil e criminal que couber, multa de até 20% (vinte por cento) sobre o valor do Contrato, independentemente das penalidades previstas em lei.

20.03 – Qualquer contestação sobre a aplicação de multas deverá ser feita por escrito.

20.04 – Independentemente de cobrança de multas, pela inexecução total ou parcial do Contrato, poderão ainda ser aplicadas à Contratada as seguintes sanções, garantida a prévia defesa:

20.04.01 – advertência por escrito;

20.04.02 – suspensão temporária de participação em licitações e impedimento de contratar com o Município de Cabedelo – PB, pelo prazo de até 02 (dois) anos; e



ESTADO DA PARAÍBA
PREFEITURA MUNICIPAL DE CABEDELLO
Comissão Permanente de Licitação

20.04.03 – declaração de inidoneidade, nos termos do art. 87, inc. IV, da Lei Federal nº 8.666/93 e demais normas legais pertinentes.

20.05 – Em qualquer dos casos mencionados nos subitens 20.01 e 20.02 deste Edital, a Contratada faltosa poderá sofrer as penalidades previstas nos subitens 20.04.02 e 20.04.03 deste Edital, seguida da comunicação a toda Administração direta e indireta da Prefeitura de Cabedelo – PB.

20.06 – Antes da aplicação de qualquer sanção ou penalidade à Contratada, será assegurada à mesma o contraditório e a ampla defesa.

21.00 – DISPOSIÇÕES FINAIS

21.01 – Os encargos trabalhistas, previdenciários, fiscais e comerciais, resultantes da execução do Contrato são de responsabilidade única e exclusiva da Contratada.

21.02 – A Contratada obriga-se a manter, no mínimo, 01 (um) engenheiro diretamente vinculado ao objeto desta licitação.

21.03 – A Contratada reconhece o direito do Município de Cabedelo – PB de paralisar a qualquer tempo ou suspender a execução dos serviços, mediante o pagamento único e exclusivo dos trabalhos já executados, sem qualquer indenização pelos materiais que não estiverem aplicados dentro das especificações prévias, bem como sem qualquer ônus, encargos ou indenizações pelos materiais já colocados no canteiro da obra.

21.04 - A Contratada assumirá integral responsabilidade pelos danos causados ao Município de Cabedelo – PB ou a terceiros, na execução dos serviços contratados, inclusive acidentes, mortes, perdas ou destruições, isentando o Município de Cabedelo – PB de todas e quaisquer reclamações pertinentes.

21.05 – A Contratada fica obrigada a aceitar, nas mesmas condições contratuais, os acréscimos ou supressões que se fizerem necessários nos serviços, até 25% (vinte e cinco por cento) do valor inicial do Contrato, conforme disposto no art. 65, § 1.º da Lei Federal n.º 8.666/93 e demais normas legais pertinentes.

21.06 - A Contratada é obrigada, às suas expensas, a comprar e manter na obra livro(s) de ocorrências, aprovado(s) e rubricado(s) pelo Fiscal de Obras, onde serão anotadas quaisquer alterações ou ocorrências, não sendo tomadas em consideração pelo Município de Cabedelo – PB, reclamações ali não registradas.

21.07 – A Contratada obriga-se a manter constante e permanente vigilância sobre os serviços executados, cabendo-lhe a responsabilidade por quaisquer danos ou perdas que os mesmos venham a sofrer, obrigando-se até a entrega final, como fiel depositária dos mesmos.

21.08 – A Contratada deverá fornecer a todos os seus empregados a serviço do Município de Cabedelo – PB, os Equipamentos de Proteção Individual, levando em consideração a periodicidade, a quantidade, o tipo e a qualidade dos mesmos, dentro das especificações exigidas pelo Ministério do



ESTADO DA PARAÍBA
PREFEITURA MUNICIPAL DE CABEDELLO
Comissão Permanente de Licitação

Trabalho, com relação ao Certificado de Aprovação – C. A. e/ou Certificado de Registro do Importador – CRI (NR6).

21.09 – Será de inteira responsabilidade da Contratada, o treinamento de seus empregados quanto ao uso e conservação dos EPI's (Equipamentos de Proteção Individual), quanto aos EPC's (Equipamentos de Proteção Coletiva) em estrita observância às normas que regulam a matéria (PCMAT, PPRA, ASO's e CIPA) da Portaria nº 3.214 de 08/06/78.

21.10 – A Contratada deverá confeccionar e colocar no mínimo 01 (uma) placa indicativa no local da obra no modelo padrão do Município de Cabedelo – PB.

21.11 – As obras objeto deste Edital serão regidas pelas normas da Associação Brasileira de Normas Técnica – ABNT e pelas demais especificações técnicas do projeto.

21.12 – É expressamente vedada à Contratada a subcontratação no todo do objeto do presente certame, podendo, no entanto, ocorrer a subcontratação de parte desse objeto à empresa(s) especializada(s), mantida, contudo, única, exclusiva e integral responsabilidade da Contratada sobre tal objeto. A subcontratação só será permitida desde que avaliada e autorizada previamente pelo Contratante, sendo exigida a comprovação da viabilidade e necessidade da subcontratação e atestado de idoneidade da subcontratada.

21.13 – As licitantes interessadas em obter quaisquer esclarecimentos acerca da presente licitação deverão solicitá-los por escrito, até 05 (cinco) dia útil anterior à sessão inaugural, através de documento assinado por seu representante legal ou procurador com poderes para tal (documento comprobatório devidamente anexado), devendo o mesmo ser registrado no Protocolo da Comissão Permanente de Licitação - CPL, no horário das 08h00min às 13h30min, A Comissão Permanente de Licitação - CPL prestará as informações requeridas em até 02 (dois) dias úteis antes da sessão inaugural acima referida.

21.14 – Os casos omissos neste Edital serão decididos pela autoridade competente, nos termos da Lei nº 8.666/93 e demais normas legais pertinentes.

21.15 – A presente licitação, a juízo do Município de Cabedelo – PB, poderá ser revogada por interesse público ou anulada por ilegalidade, sempre em despacho fundamentado, assegurado aos interessados ampla defesa.

21.16 – O Edital completo será disponibilizado para ser consultado e/ou retirado no site da Prefeitura Municipal de Cabedelo/PB (www.cabedelo.pb.gov.br/transparencia) e no site do TCE/PB.

Cabedelo-PB, 26 de dezembro de 2023.

GLAUCIENE PINHEIRO SANTOS
Secretária Adjunta de Compras e Licitações



ESTADO DA PARAÍBA
PREFEITURA MUNICIPAL DE CABEDELO
Comissão Permanente de Licitação

ANEXO I

MINUTA DO CONTRATO DE OBRA PÚBLICA

TOMADA DE PREÇOS Nº ____/2023
CONTRATO Nº ____/2023

MINUTA DE CONTRATO DE OBRA
PÚBLICA QUE ENTRE SI CELEBRAM, O
MUNICÍPIO DE CABEDELO-PB, E A
EMPRESA _____.

Contrato de obra pública que firmam, como Contratante, o **MUNICÍPIO DE CABEDELO-PB**, pessoa jurídica de direito público, inscrito no CNPJ sob o nº 09.012.493/0001-54, com sede na Rua Benedito Soares da Silva, nº 131, Monte Castelo - Cabedelo-PB, através da **SECRETARIA DE MOBILIDADE URBANA**, representada legalmente por seu Secretário o Senhor **INACIO BENTO DE MORAIS JUNIOR**, brasileiro, casado, portador do CPF XXXXXXXXXX, RG sob o nº XXXXXXXXXXXX SSP/PB SSP/PB, residente e domiciliado na Rua Iolanda Henriques Cavalcante, 19, Jardim Oceania, João Pessoa/PB, realizado sob a modalidade **TOMADA DE PREÇOS Nº 0..../2023** do tipo “**menor preço**” global ofertado, através da execução indireta, sob o regime de empreitada por preço unitário, nos termos da Lei 8.666/93 e suas alterações posteriores bem como sob as cláusulas e condições seguintes:

CLÁUSULA PRIMEIRA - DO REGIME JURÍDICO

A obra pública, objeto do presente Contrato, plenamente vinculado ao Edital de licitação e a Proposta apresentada pela ora Contratada, rege-se pela Lei Federal nº 8.666 de 21 de junho de 1993, por suas cláusulas e pelos preceitos de Direito Público, aplicando-se-lhe, supletivamente, os princípios da Teoria Geral dos Contratos e Disposições de Direito Privado.

CLÁUSULA SEGUNDA - DO OBJETO

Constitui objeto da presente licitação a **CONTRATAÇÃO DE EMPRESA PARA CONSTRUÇÃO DE GALPÃO PARA ATENDER A SECRETARIA DE MOBILIDADE URBANA**, com material e mão de obra da empreiteira, conforme especificações contidas no **Anexo III** do Edital.

CLÁUSULA TERCEIRA - DO PRAZO DE EXECUÇÃO

O prazo para a execução do objeto deste acordo será de **60 (sessenta) dias** consecutivos, contados a partir da data de expedição da respectiva Ordem de Serviço, observando-se o disposto no art. 57 da Lei nº 8.666/93 e demais normas legais pertinentes.

O prazo de vigência do presente contrato será de **365 (trezentos e sessenta e cinco) dias** consecutivos, contados a partir da ordem de serviço expedida pela Secretaria de Mobilidade Urbana,



ESTADO DA PARAÍBA
PREFEITURA MUNICIPAL DE CABEDELLO
Comissão Permanente de Licitação

podendo ser prorrogado na forma da Lei nº 8.666/93 e alterações.

CLÁUSULA QUARTA – DO PREÇO E DA FORMA DE PAGAMENTO

Como contraprestação à execução do serviço, objeto deste acordo, o **Contratante** pagará à **Contratada** o valor global de **R\$ _____** (por extenso) referente à execução total da obra, sendo a mesma vencedora do Processo de Licitação.

§ 1º - O pagamento dos serviços efetivamente executados será feito de acordo com medições mensais realizadas pelo Engenheiro do Município de Cabedelo – PB, podendo haver variações nos quantitativos apresentados na planilha, para mais ou para menos, obedecendo sempre aos preços unitários apresentados na proposta da Contratada.

§ 2º - A Secretaria de Finanças efetuará o pagamento das mencionadas faturas até 30 (trinta) dias consecutivos a contar da data do Parecer da Fiscalização.

§ 3º - O pagamento dos serviços executados será efetuado pela Secretaria de Finanças de Cabedelo – PB à Contratada após apresentação do original e entrega de cópia autenticada dos seguintes documentos:

- I – Guia de Recolhimento da Previdência Social – GRPS, correspondente às obrigações sociais do pessoal empregado na execução da obra objeto deste Contrato, relativa ao mês de competência anterior ao do pagamento, devidamente quitada;
- II – Guia de Recolhimento do Fundo de Garantia por Tempo de Serviço – FGTS; e,
- III – Folha de pagamento relativa ao pessoal empregado na execução da obra objeto deste Contrato, correspondente ao mês de competência anterior ao pagamento.

§ 4º - Nos casos em que serviços excedentes ultrapassem o preço final contratado, os mesmos serão objeto de termo aditivo, após parecer favorável da Fiscalização, devidamente homologado pela autoridade competente, obedecido o limite estabelecido no § 1º do artigo 65 da Lei nº 8.666/93 e demais normas legais pertinentes.

§ 5º - Caso ocorram serviços extras, assim entendidos aqueles não orçados na planilha original, estes deverão ser objeto de termo aditivo. Os mesmos só serão pagos pelo Contratante quando previamente justificados pelo engenheiro fiscal de obras, e aceita a justificativa pela Secretaria de Mobilidade Urbana, ou outra que vier a substituir, a seu exclusivo critério.

I – Uma vez autorizado o pagamento de serviços extras nas condições acima especificadas, o(s) preço(s) do(s) mesmo(s) deverá(ão) ser correspondente(s) ao(s) previsto(s) na tabela em vigor do Contratante para o respectivo mês de sua execução, acrescido do BDI da Contratada, obedecido o limite estabelecido no § 1º do art. 65 da Lei 8.666/93. Na ausência desses preços na Tabela do Contratante, este fará a composição dos mesmos, de acordo com a orientação da equipa técnica da Secretaria solicitante.

§ 6º - As faturas referentes aos serviços executados e aos reajustes, se houver, serão encaminhadas à Secretaria de Mobilidade Urbana para as providências relativas à conferência e verificação da



ESTADO DA PARAÍBA
PREFEITURA MUNICIPAL DE CABEDELO
Comissão Permanente de Licitação

compatibilidade com os Boletins de Medição emitidos pela fiscalização e aprovados pelo Secretário de Mobilidade Urbana, após o que será procedido o pagamento.

§ 7º - Ocorrendo atraso no pagamento, desde que para tanto a Contratada não tenha concorrido, de alguma forma, haverá incidência de atualização monetária sobre o valor devido, pela variação acumulada do Índice Nacional da Construção Civil (INCC), publicado pela Fundação Getúlio Vargas, ou outro que venha a substituir.

CLÁUSULA QUINTA – DOS RECURSOS FINANCEIROS

Os recursos alocados para a realização do objeto da licitação são oriundos da seguinte dotação orçamentária:

Unidade Orçamentária: 02.240- SECRETARIA DE MOBILIDADE URBANA			
Projeto Atividade: 04.122.2002.2169- Manter as Atividades da Secretaria de Mobilidade Urbana			
15.451.1031.2173-Desenvolver e Manter Ações de Mobilidade Urbana			
Elemento de Despesa:	4490.51-	Obras e	Instalações
3390.39- Outros Serviços de Terceiros-Pessoa Jurídica			
Fonte de Recurso: 15001000- Recursos Livres(Ordinário)			

CLÁUSULA SEXTA - DO RECEBIMENTO DO OBJETO CONTRATUAL

A aceitação final dos serviços dependerá de prévia verificação, pela fiscalização do **Contratante**, de sua plena conformidade com o estipulado no Edital e demais documentos que o complementam e integram.

Nos termos do artigo 8º, § 1º do Decreto Municipal nº 17 de 15 de junho de 2018, o gestor do contrato será o Secretário de o Sr. O responsável pela fiscalização do contrato será o Sr., CREA Nº, MATRICULA nº

Executado este acordo, o seu objeto será recebido:

I - Provisoriamente, pelo responsável por seu acompanhamento e fiscalização, mediante termo circunstanciado, assinado pelas partes, em até 15 (quinze) dias consecutivos da comunicação escrita da Contratada;

II - definitivamente, por servidor ou comissão designada pela autoridade competente, mediante termo circunstanciado assinado pelas partes, após o decurso do prazo de observação ou de vistoria, que comprove a adequação do objeto a estes termos contratuais, prazo este não superior a 90 (noventa) dias.



ESTADO DA PARAÍBA
PREFEITURA MUNICIPAL DE CABEDELO
Comissão Permanente de Licitação

§ 1º - Até a data de emissão do parecer conclusivo de recebimento definitivo da obra, a Contratada fica responsável pela guarda do bem, zelando pelo Patrimônio Público do Contratante, assumindo inteira responsabilidade civil, penal e administrativa, por quaisquer danos e/ou prejuízos que diretamente venha causar ao Contratante ou a terceiros decorrentes de sua culpa ou dolo.

§ 2º - O recebimento provisório e definitivo da obra não isenta a Contratada das responsabilidades pela sua execução, que fica obrigada a reparar, corrigir ou substituir, às suas expensas, no total ou em parte, o objeto do Contrato em que se verifiquem vícios, defeitos ou incorreções, resultantes da execução ou de materiais empregados, conforme disposto no art. 69 da Lei nº 8.666/93.

§ 3º - O termo de recebimento definitivo, não isenta a Contratada das responsabilidades cominadas no art. 618 do Código Civil Brasileiro.

CLÁUSULA SÉTIMA - DO PRAZO DE GARANTIA DA OBRA

A garantia da obra será de 05 (cinco) anos, a contar de seu recebimento definitivo, conforme previsto no art. 618 do Código Civil Brasileiro.

Parágrafo único – É obrigação do Contratado a reparação dos vícios verificados dentro do prazo de garantia da obra, tendo em vista o direito assegurado à Administração pelo art. 618 da Lei nº 10.406/2002 (Código Civil), c/c o art. 69 da Lei nº 8.666/93 e o art. 12 da Lei nº 8.078/90 (Código de Defesa do Consumidor).

CLÁUSULA OITAVA – DAS ALTERAÇÕES

As alterações, porventura necessárias ao fiel cumprimento deste contrato, serão efetivadas na forma e condições do art. 65 da Lei nº 8.666/93, formalizadas previamente através de Termo Aditivo, devidamente homologado, que passará a integrar este contrato para todos os fins legais.

CLÁUSULA NONA – DAS PRERROGATIVAS DO CONTRATANTE

O regime jurídico que rege este acordo confere ao Município as prerrogativas constantes dos arts. 58, 77 e seguintes da Lei 8.666/93, as quais são reconhecidas pela **Contratada**.

CLÁUSULA DÉCIMA – DAS OBRIGAÇÕES DA CONTRATADA

Sem prejuízo das obrigações constantes na Lei 8.666/93 caberá, ainda, à **Contratada**:

I - A responsabilidade por encargos trabalhistas, previdenciários, fiscais, comerciais e civis, decorrentes da execução do presente Contrato, nos termos do art. 71 da Lei 8.666/93.

II - Nos termos do art. 70 da Lei 8.666/93, a **Contratada** é responsável pelos danos causados diretamente a Administração ou a terceiros, decorrentes de sua culpa ou dolo na execução do Contrato, não excluindo ou reduzindo essa responsabilidade a fiscalização ou o acompanhamento pelo órgão interessado.



ESTADO DA PARAÍBA
PREFEITURA MUNICIPAL DE CABEDELO
Comissão Permanente de Licitação

III - A Contratada fica obrigada a aceitar, nas mesmas condições contratuais, os acréscimos ou supressões que se fizerem necessários nos serviços, até 25% (vinte e cinco por cento) do valor inicial contratado, conforme disposto no art. 65, § 1º da Lei Federal nº 8.666/93 e demais normas legais pertinentes.

IV - É expressamente vedada à **Contratada** a subcontratação no todo do objeto deste Contrato, podendo, no entanto, ocorrer a subcontratação de parte desse objeto à empresa(s) especializada(s), mantida, contudo, única, exclusiva e integral responsabilidade da **Contratada** sobre tal objeto. A subcontratação só será permitida desde que avaliada e autorizada previamente pelo Contratante, sendo exigida a comprovação da viabilidade e necessidade da subcontratação e atestado de idoneidade da subcontratada.

V - Obriga-se a **Contratada** a manter-se, durante toda a execução do presente contrato, em compatibilidade com as obrigações assumidas bem como com todas as condições de habilitação e qualificação exigidas na ocasião da licitação, inclusive declaração do órgão competente, afirmando que a obra encontra-se dentro dos parâmetros de segurança exigidos legalmente.

VI - Obriga-se a **Contratada** a providenciar, por sua conta e responsabilidade, até 30 (trinta) dias consecutivos após a assinatura deste instrumento contratual, sob pena de suspensão deste acordo até a regularização do problema, o seguinte:

- a) Matrícula da obra junto ao INSS;
- b) Anotação da responsabilidade técnica – ART/CREA;
- c) Seguro de responsabilidade civil;

VII - Como condição para a assinatura do presente contrato, a Contratada, caso não seja registrada no CREA-PB, deverá providenciar o visto do referido órgão, assim como seu(s) responsável(is) técnico(s), nos termos da Resolução do CONFEA nº 413/97.

VIII - Apresentar ao Contratante, para aprovação, ante de iniciar a obra, a relação nominal e funções dos técnicos de nível médio e superior que comporão a equipe técnica, responsável pela execução do objeto de que trata o presente instrumento.

IX - A apresentação da relação de profissionais acima, não exime a Contratada em obrigar-se a prover quantidades adicionais, previstas ou não no Contrato, e/ou outros tipos de categoria profissional não constante na mencionada relação que se fizerem necessários à boa execução do objeto contratado, dentro dos prazos também contratados, não servindo o cumprimento da presente obrigação como justificativa para futura reivindicação de custos adicionais ou aumento de preço;

X - Substituir ou incluir novos membros para reforço da equipe responsável pela execução do objeto contratado, acaso exigido pela Contratante e mediante causa justificada, quando do conhecimento da relação nominal dos técnicos apresentada pela Contratada;

XI - Os profissionais indicados pela Contratada para atender à qualificação técnica exigida neste instrumento, deverão participar dos serviços objeto deste Contrato, só se admitindo a



ESTADO DA PARAÍBA
PREFEITURA MUNICIPAL DE CABEDELO
Comissão Permanente de Licitação

substituição dos mesmos por outros profissionais com experiência equivalente ou superior e quando aprovado e aceito pelo Contratante;

XII - Apresentar, para aprovação do Contratante, no ato de recebimento da Ordem de Serviço, a relação dos equipamentos e instalações que se fazem necessários e estarão disponíveis na execução das obras/serviços, durante toda a vigência deste negócio jurídico, consoante características e quantidades mínimas necessárias à execução das mesmas, estando ciente que poderá ser solicitado à substituição ou inclusão de equipamentos e instalações, acaso exigido pelo Contratante e mediante causa justificada, quando do conhecimento da relação dos equipamentos e instalações apresentada pela Contratada;

XIII - Garantir à disposição da obra, durante todo o período de sua execução, os equipamentos mínimos, conforme estabelece o § 6º, do art. 30, da Lei n.º 8.666/93, substituindo-os na hipótese de serem considerados inadequados e rejeitando-os em caso de solicitação do Contratante, garantindo a segurança dos mesmos, bem como das áreas circunvizinhas;

XIV - Demolir e refazer, sem ônus para o Contratante, as obras e serviços que não forem aceitos pela Fiscalização, quando constatado o emprego de material inadequado ou a sua execução imprópria, à vistas das especificações, sem direito a pagamento adicional ou prorrogação do prazo;

XV - Não realizar qualquer alteração na execução, redução ou acréscimo de serviços sem autorização escrita e formal da Fiscalização, bem como não reiniciar os serviços anteriormente autorizados sem dar ao Contratante conhecimento expresso;

XVI - Atender à solicitação da Fiscalização, quer quanto à natureza, quer quanto ao desenvolvimento dos trabalhos, inclusive, para a execução destes, quando comprovadamente sejam necessárias em turmas extraordinárias, aos Domingos, Feriados, dias Santificados e Períodos Noturnos;

XVII - Arcar com as despesas quanto a certidões, licenças inerentes às obras, cópias, taxas, emolumentos, impressões, plotagens e outros inerentes à execução do objeto contratual;

XVIII - Cientificar-se que os serviços excedentes, entendidos aqueles que porventura venham a ter quantidades reais superiores aos previstos, serão pagos com base nos preços unitários constantes da proposta da Contratada;

XIX - Disponibilizar na execução do objeto contratado, equipamentos e ferramentas adequadas e, quanto à mão de obra utilizada, equipá-la no tocantes aos aspectos de segurança, garantindo a observância das normas de segurança nos trabalhos a serem desenvolvidos, inclusive o uso adequado, pelos componentes da equipe, de EPI's (Equipamentos de Proteção Individual) e EPC's (Equipamentos de Proteção Coletiva), em estrita observância as normas que regulam a matéria (PCMAT, PPRA, ASO's e CIPA) da Portaria n.º 3.214, de 08/06/78;

XX - Arcar com todos os outros custos decorrentes da sua omissão e que não foi possível prever com base nos documentos disponibilizados e constantes deste instrumento, do edital e seus anexos, não sendo admitidas alegações posteriores à contratação de desconhecimento do projeto



ESTADO DA PARAÍBA
PREFEITURA MUNICIPAL DE CABEDELO
Comissão Permanente de Licitação

ou de sua inadequabilidade, bem como desconhecimento das condições do local das obras/serviços, para fins de solicitação de alteração de projeto e acréscimo de serviços;

XXI - Responsabilizar-se por quaisquer acidentes que possam vir a serem vítimas seus empregados, quando em serviço, bem como por quaisquer danos diretamente causados pelos mesmos ao Contratante ou a terceiros, de toda e qualquer reclamação relativa a esses eventos, sejam eles por dolo, negligência, imprudência ou imperícia, de sua parte, de seus representantes ou prepostos na prestação dos serviços contratados;

XXII - Adquirir e manter, permanentemente no escritório da obra, um livro de ocorrências (Diário de Obra), autenticado pela fiscalização;

XXIII - Fixar, ao iniciar a obra, no canteiro dos serviços, em local apropriado e indicado pela Fiscalização, a placa de que trata a Planilha Orçamentária (Anexo III) do Edital, de acordo com o modelo adotado pelo Contratante. Essa placa permanecerá enquanto durar a execução dos serviços;

XXIV - Formalizar o pedido de prorrogação de prazo para conclusão dos trabalhos em tempo hábil, por escrito, ao Contratante, devidamente justificado, o qual será analisado e, quando aprovado, será objeto de Termo Aditivo;

XXV - Manter toda a obra em perfeita ordem, limpa e conservada até a entrega final, independente de haver disponibilizado ou não algum segmento para utilização antes do término da mesma;

XXVI - A aquisição, fornecimento, transporte, armazenamento de todos os materiais, instalação e mão de obra, necessários à execução das obras/serviços objeto deste Contrato, serão de exclusiva responsabilidade da Contratada, e deverão estar incluídos no preço final, inclusive BDI;

XXVII - Manter no local das Obras/Serviços Engenheiro credenciado como seu preposto, com autoridade bastante para atuar em seu nome, representá-la perante o Contratante e à Fiscalização, bem como resolver todos os problemas referentes ao objeto contratado. Quando o Engenheiro tiver de ausentar-se do local deverá manter, em caráter imprescindível, em seu lugar, um substituto imediato, devidamente habilitado com poderes para dar continuidade aos serviços/obras;

XXVIII - Substituir, dentro de 72 (setenta e duas) horas, Preposto, Mestre, Operário ou qualquer outro elemento de seu quadro de empregados, cuja permanência no serviço seja julgada inconveniente para a Fiscalização.

CLÁUSULA DÉCIMA PRIMEIRA – DA RESCISÃO CONTRATUAL

O presente Contrato poderá ser rescindido nas seguintes condições, sem prejuízo do disposto no art. 78 da Lei n.º 8.666/93, com as alterações introduzidas por leis posteriores.

I – Pelo **Contratante**: a) Unilateralmente, em caso de inexecução do objeto contratado, bem como variação de interesse, nos termos do art. 58, II c/c art. 79, I, da Lei 8.666/93. Não sendo permitida esta a **Contratada**, por tratar-se de preceito de ordem pública, em que se observa o interesse público, e atribuível, tão somente, ao Ente Federativo.



ESTADO DA PARAÍBA
PREFEITURA MUNICIPAL DE CABEDELLO
Comissão Permanente de Licitação

II – Por ambas as partes: a) Na ocorrência de **caso fortuito** ou **força maior**, regularmente comprovado, tornando **absolutamente** inviável a execução do Contrato.

§ 1º - Na hipótese de rescisão contratual nas formas previstas nos incisos I a XI, art. 78 da Lei nº 8.666/93 e demais normas legais pertinentes, terá a Contratada direito, exclusivamente, ao pagamento dos serviços corretamente executados.

§ 2º - Quando da rescisão ocorrer com base nos incisos XII a XVII, art. 78 da Lei nº 8.666/93 e demais normas legais pertinentes, sem que haja culpa da **Contratada**, será esta ressarcida dos prejuízos regularmente comprovados que houver sofrido, tendo ainda direito a pagamentos devidos pela execução do contrato até a data da rescisão.

§ 3º - A **Contratada** reconhece o direito do **Contratante** de paralisar a qualquer tempo ou suspender a execução dos serviços, mediante o pagamento único e exclusivo dos trabalhos já executados, sem qualquer indenização pelos materiais que não estiverem aplicados dentro das especificações prévias, bem como sem qualquer ônus, encargos ou indenizações pelos materiais já colocados no canteiro da obra.

CLÁUSULA DÉCIMA SEGUNDA - DAS PENALIDADES

Em face das circunstâncias a seguir descritas, aplicar-se-ão à **Contratada** as seguintes penalidades:

I – Multa moratória diária de 0,5% (cinco décimos por cento) do valor global do contrato pelo não cumprimento dos prazos fixados neste acordo, ou pelo inadimplemento de qualquer obrigação contratual, assegurada ampla defesa, devendo o valor da multa ser recolhido à Secretaria da Receita de Cabedelo-PB, no prazo de 03 (três) dias, a contar da data da notificação da penalidade, sem prejuízo de qualquer outra cominação prevista no Edital, neste instrumento contratual ou na Lei nº 8.666/93 e demais normas legais pertinentes, por dia de atraso na execução do objeto contratado.

II – Em caso de rescisão contratual, por culpa ou dolo da **Contratada**, será aplicada à mesma, sem prejuízo da responsabilidade civil e/ou criminal no que couber, multa de até 20% (vinte por cento) sobre o valor do contrato, independentemente das penalidades previstas em lei.

III – Em qualquer dos casos mencionados anteriormente, a **Contratada** poderá sofrer as penalidades previstas no inciso II, seguida da comunicação a toda Administração direta e indireta da Prefeitura de Cabedelo – PB.

§ 1º - Independentemente de cobrança de multas, pela inexecução total ou parcial do Contrato, poderão ainda ser aplicadas à **Contratada** as seguintes sanções, garantida, em qualquer caso, a ampla e prévia defesa:

- a) Advertência por escrito;
- b) Suspensão temporária de participação em licitações e impedimento de contratar com o **Contratante**, pelo prazo de até 02 (dois) anos;



ESTADO DA PARAÍBA
PREFEITURA MUNICIPAL DE CABEDELLO
Comissão Permanente de Licitação

- c) Declaração de inidoneidade, nos termos do art. 87, Inc. IV, da Lei n.º 8.666/93 e demais normas legais pertinentes.

§ 2º - Qualquer contestação sobre a aplicação de multas deverá ser feita por escrito.

CLÁUSULA DÉCIMA TERCEIRA – DA PUBLICIDADE

Conforme disposto no art. 61, Parágrafo Único, da Lei 8.666/93, a publicação do presente instrumento será efetuada em extrato, no local de costume, até o 5º (quinto) dia útil do mês seguinte ao de sua assinatura, para ocorrer no prazo de 20 (vinte) dias daquela data, correndo à conta do Município de Cabedelo-PB a respectiva despesa.

CLÁUSULA DÉCIMA QUARTA – DO FORO E DAS DISPOSIÇÕES FINAIS

Nos termos do §3º do Art. 55 da Lei 8.666/93, no ato da liquidação da despesa, os serviços de contabilidade comunicarão, aos órgãos incumbidos da arrecadação e fiscalização de tributos da União, Estado ou Município, as características e os valores pagos, tudo em conformidade com o disposto no Art. 63 da Lei 4.320/64.

§ 1º – As obras objeto deste Contrato serão regidas pelas normas da Associação Brasileira de Normas Técnicas – ABNT, Especificações de Serviços e pelas demais especificações técnicas do projeto.

§ 2º - Todas as obras executadas pela **Contratada** serão fiscalizadas pelo **Contratante** ou por prepostos do mesmo, obrigando-se a Contratada a assegurar livre acesso aos locais dos serviços e tudo facilitar para que a fiscalização possa exercer integralmente sua função;

§ 3º - Os materiais e equipamentos a serem utilizados serão os previstos no Edital, estando a utilização de similares que atendam às especificações técnicas, condicionadas à aceitação prévia e por escrito da Fiscalização;

§ 4º - Nos serviços em vias públicas, a **Contratada** será responsável pela continuidade e segurança do tráfego nos trechos em construção e nas variantes de serviços, devendo sinalizá-los convenientemente, por sua conta, de conformidade com o Código de Trânsito Brasileiro, assumindo o ônus de qualquer prejuízo causado ao Município ou a terceiros;

§ 5º - Os acréscimos ou supressões que se fizerem necessários, não excederão aos limites estabelecidos no § 1º, do art. 65 da Lei Federal nº 8.666/93, observada a exceção prevista no inciso II do § 2º do mesmo artigo.

§ 6º - A **Contratada** é obrigada, às suas expensas, a comprar e manter na obra livro(s) de ocorrências, aprovado(s) e rubricado(s) pelo Fiscal de Obras, onde serão anotadas quaisquer alterações ou ocorrências, não sendo tomadas em consideração pelo Município de Cabedelo – PB reclamações ali não registradas.

§ 7º - Todos os serviços previstos na planilha orçamentária deverão ser executados de modo a possibilitar-se ao funcionamento imediato.



ESTADO DA PARAÍBA
PREFEITURA MUNICIPAL DE CABEDELLO
Comissão Permanente de Licitação

Por força do disposto no art. 55, § 2º, da Lei 8.666/93, fica eleito o foro da Comarca de Cabedelo-PB para dirimir quaisquer pendências oriundas do presente Contrato.

E, por se encontrarem justos e acordados, firmam o presente Contrato em 03 (três) vias de idêntico teor e, para único efeito, na presença de testemunhas que também assinam.

Cabedelo-PB, _____ de _____ de 2023.

SECRETARIA DE MOBILIDADE URBANA

. - Secretário
Contratante

(Empresa – Representante legal)
Contratada

TESTEMUNHAS:

Nome: _____ CPF/MF: _____

Nome: _____ CPF/MF: _____



**ESTADO DA PARAÍBA
PREFEITURA MUNICIPAL DE CABEDELO
Comissão Permanente de Licitação**

ANEXO II

MODELO DE PROCURAÇÃO

OUTORGANTE: (Qualificação (nome, endereço/razão social, etc.))

OUTORGADO: (Representante devidamente qualificado)

OBJETO:

Representar a Outorgante na **TOMADA DE PREÇOS Nº/2023-CPL**, promovida pela Prefeitura Municipal de Cabedelo – PB, através de sua Comissão Permanente de Licitação - CPL.

PODERES:

Apresentar documentação e propostas, participar de sessões públicas de abertura de documentação da habilitação e de propostas, assinar as respectivas atas, registrar ocorrências, formular impugnações, interpor recursos, renunciar ao direito de recurso e assinar todos os atos e quaisquer documentos indispensáveis ao bom e fiel cumprimento do presente mandato.

Cabedelo-PB, de de 2023.

Empresa
Nome/Cargo



ESTADO DA PARAÍBA
PREFEITURA MUNICIPAL DE CABEDELLO
Comissão Permanente de Licitação

ANEXO III

PROJETO BÁSICO



ESTADO DA PARAÍBA
PREFEITURA MUNICIPAL DE CABEDELO
Comissão Permanente de Licitação

ANEXO IV

MODELO DE DECLARAÇÃO DE MÃO-DE-OBRA DE MENOR

Tomada de Preços nº _____/2023

_____, inscrito no CNPJ sob o nº _____, por meio de seu representante legal o (a) Sr. (a) _____, portador (a) da Carteira de Identidade nº _____ e do CPF nº _____, **DECLARA**, para fins do disposto no inciso V do artigo 27 da Lei nº 8.666, de 21 de junho de 1993, acrescido pela Lei nº 9.854 de 27 de outubro de 1999, que não emprega menor de dezoito anos em trabalho noturno, perigoso ou insalubre e não emprega menor de dezesseis anos .

Ressalva: emprega menor, a partir de quatorze anos, na condição de aprendiz ().

Data

(representante legal)

OBS: em caso afirmativo, assinalar a ressalva acima.



ESTADO DA PARAÍBA
PREFEITURA MUNICIPAL DE CABEDELO
Comissão Permanente de Licitação

ANEXO V

MODELO DE DECLARAÇÃO DE MICROEMPRESA E
EMPRESA DE PEQUENO PORTE

Empresa _____, inscrita no CNPJ nº _____, por intermédio de seu representante legal o(a) Sr.(a) _____, portador(a) da Carteira de Identidade nº _____ e do CPF nº _____, **declara** que se enquadra na condição de **MICROEMPRESA – ME OU EMPRESA DE PEQUENO PORTE – EPP**, constituídas na forma da **LEI COMPLEMENTAR Nº 123, de 14/12/2006 e alterações posteriores**.

Declaramos ainda para os devidos fins, não haver nenhum dos impedimentos previstos no § 4º do artigo 3º da Lei Complementar nº 123/2006.

Para tanto anexo o **comprovante de opção pelo Simples obtido através do site: <http://www.receita.fazenda.gov.br/PessoaJuridica/simples/simples.htm>; do Ministério da Fazenda - Receita Federal** e/ou **Termo de Opção do SIMPLES**, registrado ou autenticado na Junta Comercial _____ (indicar o local da sede ou domicílio da licitante, onde for o registro).

DATA/CARIMBO/CNPJ
ASSINATURA DO REPRESENTANTE LEGAL DA EMPRESA



ESTADO DA PARAÍBA
PREFEITURA MUNICIPAL DE CABEDELLO
Comissão Permanente de Licitação

ANEXO VI

MODELO DE DECLARAÇÃO QUE NÃO VISITOU O LOCAL DA OBRA

A empresa _____, inscrita no CNPJ sob nº _____, declara para os devidos fins, sob as penalidades da lei, de que temos pleno conhecimento das condições e peculiaridades inerentes à natureza e do escopo dos serviços, bem como das exigências ambientais, assumindo total responsabilidade por esse fato e que não utilizaremos deste para quaisquer questionamentos futuros que ensejem avenças técnicas ou financeiras com o Município de Cabedelo-PB.

Sr.....
CREA Nº.....
Responsável Técnico da empresa

TERMO DE REFERÊNCIA

FINALIDADE: CONTRATAÇÃO DE EMPRESA ESPECIALIZADA PARA A CONSTRUÇÃO DO GALPÃO PARA GUARDA DE MATERIAIS DE SINALIZAÇÃO DA SECRETARIA DE MOBILIDADE URBANA DE CABEDEL- SEMOB.

SOLICITANTE E PROPRIETÁRIO: SECRETARIA DE MOBILIDADE URBANA DE CABEDEL- SEMOB.

LOCAIS DAS OBRAS: BR-230, Km 7.5, SEM NÚMERO, INTERMARES. CEP: 58102-010 - CABEDEL (PB).

1 – OBJETIVO

ESTE TERMO DE REFERÊNCIA TEM COMO FINALIDADE DEFINIR OS OBJETIVOS E AS DIRETRIZES A SEREM OBSERVADOS NO SERVIÇO A SER CONTRATADO PELA PREFEITURA MUNICIPAL DE CABEDEL PARA OBRA DE CONSTRUÇÃO DO GALPÃO PARA GUARDA DE MATERIAIS DE SINALIZAÇÃO.

2 – JUSTIFICATIVA DA CONTRATAÇÃO DO SERVIÇO

O município de Cabedelo localiza-se na porção mais oriental do Estado da Paraíba, a 8°07' de Latitude Sul e 45°52' de Longitude Oeste, situado de forma contígua à capital João Pessoa, distando desta em 18 Km, formando uma unidade territorial conurbada. O município possui uma área de 31 Km², com uma população totalmente urbana estimada em 57,9 mil habitantes chegando a dobrar em época de veraneio, tendo seu acesso através da rodovia federal BR-230 e pela via litorânea a PB-008, além de vias férrea, marítima e fluvial.

Este documento tem como objetivo fixar os requisitos básicos necessários e demais condições a serem adotadas e exigidas na execução do galpão para guarda de materiais de sinalização.

A SEMOB tem por finalidade básica executar as políticas de mobilidade urbana municipal de acordo com os preceitos contidos na Lei Federal 9.503, de 23 de setembro de 1997, buscando assegurar à população mobilidade, acessibilidade, segurança, fluidez e conforto nos sistemas de transporte e trânsito, respaldado na competência, satisfação profissional e nos avanços tecnológicos, contribuindo para a qualidade de vida dos municípios.

3 – LOCAL CONTEMPLADO PELO SERVIÇO

BR-230, KM 7.5, SEM NÚMERO, INTERMARES. CEP: 58102-010 - CABEDEL (PB)

4 – DA PROPOSTA

4.1. A proposta deverá conter a planilha de preços unitários, conforme fornecida pela PMC. O licitante vencedor será aquele que apresentar proposta que contenha o menor preço Global para o objeto do presente Termo de Referência.

4.2. Nos preços propostos deverão estar incluídas as despesas tributárias, fiscais, contribuições Sociais (PIS, COFINS, ISS), bem como todos os encargos sociais incidentes.

5 – DO ATESTADO DE CAPACIDADE TÉCNICA

5.1. A licitante deverá apresentar atestado(s) de capacidade técnica-profissional, emitido(s) em seu nome, por pessoa jurídica de direito público ou privado, que comprove(m) ter o profissional executado Obras/Serviços, semelhante e compatível com as peculiaridades e quantitativos descritos do presente Termo de Referência.

5.2. Capacidade Técnica-Profissional exigida:

- a) EXECUÇÃO DE ESTRUTURA DE MADEIRA;
- b) EXECUÇÃO DE ESTRUTURAS EM CONCRETO ARMADO DE BLOCO/SAPATA DE FUNDAÇÃO, PILARES;
- c) EXECUÇÃO DE COBERTAS EM TELHAS FIBROCIMENTO
- d) ALVENARIA DE VEDAÇÃO;
- e) MASSA ÚNICA EM ARGAMASSA, TRAÇO 1:2:8;
- f) EXECUÇÃO DE PISO DE CONCRETO COM CONCRETO USINADO.

5.2.1. Indicação do(s) responsável(eis) técnico(s), através de declaração da empresa, onde irá constar no mínimo o(s) nome(s) do profissional(ais) e os seus números de registro no CREA.

5.2.2. Prova de registro e de regularidade do(s) responsável (eis) técnico(s) indicado(s), perante o Conselho Regional de Engenharia e Agronomia – CREA.

5.2.3. Comprovação de que o(s) responsável(eis) técnico(s) faz(em) parte do quadro permanente da empresa licitante, na data da apresentação dos envelopes de habilitação e proposta, na condição de empregado, diretor ou sócio, obrigatoriamente comprovado por meio de documentação pertinente a condição.

5.2.4. As características semelhantes para comprovação da capacidade técnico profissional do Responsável Técnico, no formato art. 30, I, da Lei Federal n. 8.666/93, são, cumulativamente:

5.3. Capacidade Técnico-Operacional:

- a) EXECUÇÃO DE ESTRUTURA DE MADEIRA = 120,00m²;
- b) EXECUÇÃO DE ESTRUTURAS EM CONCRETO ARMADO DE BLOCO/SAPATAS DE FUNDAÇÃO, PILARES=120M²;
- c) EXECUÇÃO DE COBERTAS EM TELHAS FIBROCIMENTO =120,00m²
- a) ALVENARIA DE VEDAÇÃO = 30,00 m²;
- b) MASSA ÚNICA EM ARGAMASSA, TRAÇO 1:2:8 = 30,00 m²;
- c) EXECUÇÃO DE PISO DE CONCRETO COM CONCRETO USINADO = 150,00 m².

5.3.1. Comprovação de que o licitante prestou, sem restrição, serviço de características semelhantes aos indicados neste Termo de Referência, a comprovação será feita por meio de apresentação de **Atestados** emitidos por entidades públicas ou privadas.

Acórdão 1674/2018

Plenário (Representação, Relator Ministro Augusto Nardes).

*É irregular a exigência de que a atestação de capacidade **técnico-operacional** de empresa participante de certame licitatório seja registrada ou averbada junto ao CREA, uma vez que o art. 55 da Resolução-Confea 1.025/2009 veda a emissão de Certidão de Acervo Técnico (CAT) em nome de pessoa jurídica. A exigência de atestados registrados*

ESTADO DA PARAÍBA
GOVERNO MUNICIPAL DE CABEDEL
Secretaria de Mobilidade Urbana

nas entidades profissionais competentes deve ser limitada à capacitação técnico-profissional, que diz respeito às pessoas físicas indicadas pelas empresas licitantes.

Art. 55. É vedada a emissão de CAT em nome de pessoa jurídica.

Parágrafo único. A CAT constituirá prova da capacidade técnico-profissional da pessoa jurídica somente se o responsável técnico indicado estiver a ela vinculado como integrante de seu quadro técnico.

Em adição, outra diferença relevante e já consolidada na jurisprudência do Tribunal, a exemplo dos Acórdãos 923/2015, 655/2016 e 205/2017, todos do Plenário, é que não se pode exigir que a atestação da capacidade técnica (operacional) da empresa seja registrada ou averbada junto ao Crea correspondente, em respeito ao art. 55 da Resolução-Confea 1.025/2009, que veda a emissão de CAT em nome de pessoa jurídica.

6 – TERMO DE CONTRATO

6.1. Para a execução dos serviços deverá ser assinado contrato, cujo prazo para execução dos serviços será de **60 (Sessenta) dias** consecutivos, contados a partir da Ordem de Serviços expedida pela Secretaria de Mobilidade Urbana- SEMOB da Prefeitura Municipal de Cabedelo, podendo ser prorrogado na forma da Lei Nº 8.666/93 e alterações.

6.2. O prazo de vigência do presente contrato será de **365 (Trezentos e sessenta e cinco) dias** consecutivos, contados a partir da Ordem de Serviços expedida pela Secretaria de Mobilidade Urbana - SEMOB da Prefeitura Municipal de Cabedelo, podendo ser prorrogado na forma da Lei Nº 8.666/93 e alterações.

7 – FISCALIZAÇÃO

7.1. O Objeto deste Termo de Referência deverá ser formalizado em Contrato, cuja execução será acompanhada e fiscalizada por Técnico especialmente designado pela Secretaria de Mobilidade Urbana - SEMOB da Prefeitura Municipal de Cabedelo, por meio de Portaria, o qual deverá conferir a execução e qualidade dos serviços e atestar, na(s) nota(s) fiscal(ais) ou fatura(s) que irá compor o processo, o fiel e correto cumprimento do objeto contratado.

8 – CONDIÇÕES DE RECEBIMENTO

8.1. Após a(s) entrega(s) **DO BEM/SERVIÇO**, em nenhuma hipótese a fatura será liquidada sem o conhecimento prévio do resultado das análises **DO BEM/SERVIÇO**.

9 – CONDIÇÕES E PRAZOS DE PAGAMENTO

9.1. O pagamento da medição será efetuado em 03 (Três) parcelas, de acordo com as medições efetuadas, na Tesouraria da PMC da Prefeitura Municipal de Cabedelo, mediante processo regular, até 30 (trinta) dias após a liquidação da despesa e apresentação da nota fiscal/fatura, devidamente atestada pela fiscalização do contrato.

10 – OBRIGAÇÕES DO CONTRATANTE

Para garantir o cumprimento do Contrato o Contratante obriga-se a:

10.1. Permitir o livre acesso do pessoal da Contratada a todas as informações de posse da Prefeitura Municipal de Cabedelo acerca do objeto dos serviços;

10.2. Acompanhar a execução **DOS SERVIÇOS**, por meio da Secretaria de Mobilidade Urbana - SEMOB da Prefeitura Municipal de Cabedelo a quem caberá, também, todos os contatos junto à Contratada;

10.3. Receber e atestar os documentos das despesas, quando comprovado o fornecimento de forma correta, conforme consta deste Termo de Referência;

10.4. Promover o pagamento dos serviços na forma convencionada;

10.5. Comunicar à Contratada quaisquer irregularidades na execução dos SERVIÇOS, para adoção das providências cabíveis.

11 – OBRIGAÇÕES DA CONTRATADA

11.1. Dar cumprimento integral ao contrato entregando a **OBRA** na forma e quantidades acordadas;

11.2. Executar conforme cronograma a obra, a contar da data do recebimento da Ordem de Serviços expedida pela Secretaria de Mobilidade Urbana - SEMOB da Prefeitura Municipal de Cabedelo;

11.3. Entregar a **OBRA**, em horário normal de expediente. Comunicar à Prefeitura, no prazo máximo de 15 (Quinze) dias que antecedem o prazo de vencimento da entrega, os motivos que impossibilite o seu cumprimento;

11.4. Responder por todos os ônus referentes ao fornecimento **DO BEM/SERVIÇO**, desde o transporte, como também os encargos trabalhistas, previdenciários, comerciais e salários dos seus empregados;

11.5. Responder pelos danos de qualquer natureza que venham a sofrer seus empregados, terceiros ou da Prefeitura Municipal de Cabedelo, em razão de acidentes, ou de ação, ou de omissão dolosa ou culposa de seus empregados;

11.6. Obter todo e qualquer tipo de licença junto aos Órgãos Fiscalizadores para o perfeito fornecimento **DO BEM/SERVIÇO** sem ônus adicionais para a Prefeitura Municipal de Cabedelo;

11.7. Manter durante toda a vigência do Contrato as condições de qualificação dos **DO BEM/SERVIÇO** exigidos na licitação.

12 – ESTIMATIVA DO VALOR

12.1. O custo total dos serviços objeto deste Termo de Referência está orçado em **R\$ 94.094,30** 9 4.094,30 (**Noventa e quatro mil e noventa e quatro reais e trinta centavos**), já incluídos o BDI, encargos sociais, taxas, impostos e emolumentos, conforme relação abaixo, conforme planilhas orçamentárias correspondentes.

12.2. Todos os preços unitários apresentados na planilha orçamentaria são referenciados pelo SINAPI e COMPOSIÇÕES PROPRIAS com data-base **SETEMBRO/2023**.

13 – PENALIDADES

13.1. Em caso de inexecução do contrato, erro de execução, execução imperfeita, mora de execução, inadimplemento contratual ou não veracidade das informações prestadas, a Licitante ou a Contratada estão sujeitas às sanções dispostas nos artigos da Lei nº 8666/1993.

14 – DOTAÇÃO

As despesas ocorrerão por conta da seguinte dotação, constante do orçamento vigente:

SECRETARIA DE MOBILIDADE URBANA
Unidade Orçamentaria: 02.240 - SECRETARIA DE MOBILIDADE URBANA
Elemento de Despesa: 4490.51 - OBRAS E INSTALAÇÕES
Fonte de Recurso: 15001000 – RECURSOS LIVRES (ORDINÁRIO)

15 – DISPOSIÇÕES GERAIS

14.1. Esclarecimentos e informações adicionais acerca deste Termo de Referência poderão ser solicitados junto a Secretaria de Mobilidade Urbana - SEMOB, localizada na rua Av. Mar da Arábia, s/n, Intermares– Cabedelo/PB ou pelo Telefone: (83) 3228-7575 e E-mail: semob@cabedelo.pb.gov.br.

14.2. Fica estabelecido o foro da cidade de Cabedelo, para dirimir questões legais.

Cabedelo - PB, 10 de novembro 2023.

(ASSINADO DIGITALMENTE)

Inácio Bento Moraes Junior
Secretário de Mobilidade Urbana



VERIFICAÇÃO DAS ASSINATURAS



Código para verificação: 3100-DA22-8316-2D10

Este documento foi assinado digitalmente pelos seguintes signatários nas datas indicadas:



INACIO BENTO DE MORAIS JUNIOR (CPF 225.XXX.XXX-34) em 10/11/2023 11:20:35 (GMT-03:00)

Papel: Assinante

Emitido por: Sub-Autoridade Certificadora 1Doc (Assinatura 1Doc)

Para verificar a validade das assinaturas, acesse a Central de Verificação por meio do link:

<https://cabedelo.1doc.com.br/verificacao/3100-DA22-8316-2D10>

**MEMORIAL DESCRITIVO GALPÃO PARA GUARDA DE MATERIAIS DE
SINALIZAÇÃO.**

SECRETARIA DE MOBILIDADE URBANA DE CABEDEL- SEMOB

MEMORIAL DESCRITIVO

TÍTULO: Projeto Arquitetônico para construção Construção do galpão para guarda de materiais de sinalização da secretaria de mobilidade urbana de – SEMOB.

SOLICITANTE E PROPRIETÁRIO: Secretaria de mobilidade urbana - SEMOB

LOCAL DA OBRA: BR-230, Km 7.5, SEM NÚMERO, INTERMARES. CEP: 58102-010 - CABEDEL (PB)

1. DESCRIÇÃO DO PROJETO DE ARQUITETURA

O galpão para guarda de materiais de sinalização apresenta uma área total de construção de **127,24 m²**, distribuídos em dois pavimentos da seguinte forma:

Pavimento	Área (m ²)
Pavimento Térreo	127,24
WC	7,20
HALL DO GALPÃO	120,04

DISCRIMINAÇÕES TÉCNICAS - CONSIDERAÇÕES GERAIS

Os serviços serão executados rigorosamente de acordo com o projeto, as normas e recomendações estabelecidas pela ABNT – Associação Brasileira de Normas Técnicas, as normas e padrões das concessionárias de serviços públicos locais e o código de obras do município.

A empreiteira será responsável exclusiva pelo pagamento de todos os tributos exigidos para a execução do contrato. Todos os materiais a empregar na obra deverão ser, comprovadamente, de primeira qualidade, satisfazendo rigorosamente as normas da ABNT

- Associação Brasileira de Normas Técnicas. A FISCALIZAÇÃO poderá exigir a realização de ensaios para efeito de atendimento às respectivas normas e aceitação do emprego dos materiais.

A FISCALIZAÇÃO é o preposto direito da Prefeitura Municipal junto às obras. Dela emanarão as instruções para execução dos serviços. A observação continuada da condução das obras permitirá à FISCALIZAÇÃO rejeitar ou alterar processos de execução, aplicação de mão de obra, material e equipamentos impróprios aos trabalhos ou inadequados à execução do projeto em cumprimento a estas especificações, descrita abaixo de acordo com os itens de serviços relacionados na planilha orçamentária.

Juntamente com o projeto arquitetônico deverão ser observados os projetos complementares e seus respectivos memoriais descritivos, bem como suas respectivas especificações, quantitativos e orçamentos para a perfeita execução da obra. Os serviços descritos são complementados pelo Orçamento Quantitativo, parte integrante dos



CABEDELLO
GOVERNO MUNICIPAL

ESTADO DA PARAÍBA

GOVERNO MUNICIPAL DE CABEDELLO

Secretaria de Mobilidade Urbana - SEMOB

serviços contratados com os projetos complementares, portanto não fazendo parte deste documento. Eventuais dúvidas e divergências que possam ser observadas neste memorial, no projeto arquitetônico e demais documentos que compõe material necessário à execução das obras, deverão ser esclarecidas previamente e diretamente com os autores do projeto arquitetônico e fiscal da obra.

2. DESCRIMINAÇÃO DOS SERVIÇOS PARA EXECUÇÃO GALPÃO

2.1. SERVIÇOS PRELIMINARES

REMOÇÃO/DEMOLIÇÃO/RETIRADA

Os serviços de remoção, demolição e retirada devem ser executados de acordo com as normas de segurança para assegurar a integridade do funcionário. Portanto devem-se usar os devidos equipamentos de proteção individual (EPI). Antes do início das demolições necessárias, constantes no projeto, deverá ser precedido um estudo a respeito, cumprindo a risca o que preconiza a ABNT, devendo ser apresentado o esquema de demolição para aprovação. Todos os cuidados necessários com a garantia de segurança de prédios vizinhos, transeuntes, veículos e empregados deverão ser tomados.

A FISCALIZAÇÃO terá total acesso e efetuará o mais rígido controle sobre os serviços topográficos – locação de eixo, nivelamento, traçado de seções transversais, ofsetes e seu respectivo nivelamento e a emissão de Notas de Serviço.

A CONTRATADA procederá de imediato, as verificações e correções que a FISCALIZAÇÃO julgue necessárias.

A CONTRATADA deverá assegurar, às suas expensas, a proteção e a conservação de todas as referências, efetuar a relocação do eixo nas diversas etapas de serviço ou a aviventação de outros elementos que se fizerem necessários, todos eles com base nas Notas de Serviço fornecidas pela FISCALIZAÇÃO.

Serão tomadas todas as providências necessárias pela CONTRATADA para que os marcos permaneçam intatos até o final dos trabalhos.

Este projeto de construção será registrado, rigorosamente, em plantas e cadernetas, ficando estas últimas arquivadas para eventuais consultas.



CABEDELLO
GOVERNO MUNICIPAL

ESTADO DA PARAÍBA

GOVERNO MUNICIPAL DE CABEDELLO

Secretaria de Mobilidade Urbana - SEMOB

LIMPEZA E CAPINAGEM

A capinagem e limpeza do terreno retirarão as camadas de vegetais que por ventura existirem, bem como, o carregamento e retiradas do material excedente. Os locais reservados à obra deverão estar livres de raízes, tocos de árvores ou outros materiais orgânicos, de modo a prevenir futuros recalques.

LOCAÇÃO DA OBRA

A marcação e locação da obra deverão ser realizadas com instrumentos que possibilitem maior precisão, acompanhada pelo profissional responsável técnico da executante. A locação deverá obedecer à planta integrante do projeto de arquitetura, com aferição dos alinhamentos, dos ângulos e de quaisquer outras indicações de situação do terreno com as reais condições encontradas no local. Após a demarcação dos alinhamentos e pontos de nível a fiscalização deverá proceder às conferências e aferições que julgar oportunas.

2.2. INFRAESTRUTURA

MOVIMENTAÇÃO DE TERRA

As escavações para as fundações deverão ser feitas manualmente, no alinhamento das fundações, podendo a terra, se for própria para aterro, ser usada para reaterro da obra. O fundo das cavas de fundação deverá ser bem nivelado e apiloado. As valas para receber os blocos de fundação deverão possuir dimensões de 0,90 x 0,90 x 1,00 (m).

O reaterro, no caso de vala aberta para assentamento de tubulação, deverá ser executado manualmente com solo isento de pedregulhos em camada única, até 10cm acima da geratriz superior do tubo, compactado moderadamente, completando-se o serviço através de compactação manual até o nível do terreno natural. Não deverá ser executado reaterro com solo contendo material orgânico.



CABEDELLO
GOVERNO MUNICIPAL

ESTADO DA PARAÍBA

GOVERNO MUNICIPAL DE CABEDELLO

Secretaria de Mobilidade Urbana - SEMOB

FUNDAÇÃO EM BLOCOS

Os blocos de fundação deverá ser executado sobre lastro de concreto magro (traço 1:4,5:4,5 -em massa seca de cimento/ areia média/ brita 1) de 0,05m de espessura e area igual ao fundo da vala escavada. Ser confeccionado em concreto de 30 fck, armação de ferro CA-50 de $\Phi 10$ e possuir dimensoes de 0,70 x 0,70 x 0,40 (m) coforme projeto. Na execução dos blocos de fundação deverá ser incluída a armadura para espera dos pilares (pescoço de pilar), ver projeto.

NIVELAMENTO E COMPACTAÇÃO DO TERRENO

Consiste no nivelamento e compactação de todo o terreno que sofrerá intervenção, a fim de deixar a base pronta para os serviços a serem posteriormente executados. O nivelamento se dará, sempre que possível, com o próprio material retirado durante as escavações que se fizerem necessárias durante a obra.

LASTRO DE CONTRAPISO

Após a execução blocos, e antes da execução dos pilares, paredes ou pisos, será executado o lastro de contrapiso, com impermeabilizante e 0,05m espessura.. Os lastros serão executados somente depois que o terreno estiver perfeitamente nivelado, molhado, convenientemente apiloado com maço de 30 kg e que todas as canalizações que devam passar sob o piso estejam colocadas. É imprescindível manter o contrapiso molhado e abrigado do sol, frio ou corrente de ar, por um período mínimo de 8 dias para que cure. Todos os pisos terão declividade de 1% no mínimo, em direção a área externa, para o perfeito escoamento de água. O banheiro, o boxe do chuveiro, e etc. terão seus pisos com caimento para os ralos.

PISO

Após o nivelamento será feito o piso em concreto com resistência característica igual ou superior a 20Mpa,conforme indicada na planilha orçaentária, e espessura de 0,07m de altura.

2.3. ESTRUTURA - PILARES

FÔRMAS

Antes do início da concretagem, as fôrmas deverão estar limpas e calafetadas, de modo a evitar eventuais fugas de pasta.

Em peças com altura superior a 2,0m, será necessária a abertura de pequenas janelas na parte inferior da fôrma, para facilitar a limpeza. As fôrmas serão molhadas até a saturação a fim de evitar-se a absorção da água de amassamento do concreto.

Os produtos antiaderentes, destinados a facilitar a desmoldagem, serão aplicados na superfície da fôrma antes da colocação da armadura.

As fôrmas deverão ser preparadas tal que fique assegurada sua resistência aos esforços decorrentes do lançamento e vibrações do concreto, sem sofrer defôrmações fazendo com que, por ocasião da desfôrma, a estrutura reproduza o determinado em projeto.

Na retirada das fôrmas, devem ser tomados os cuidados necessários a fim de impedir que sejam danificadas as superfícies de concreto.

É vedado o emprego de óleo queimado como agente desmoldante, bem como o uso de outros produtos que, posteriormente, venham a prejudicar a uniformidade de coloração do concreto aparente. A variação na precisão das dimensões deverá ser de no máximo 5,0mm (cinco milímetros)

O alinhamento, o prumo, o nível e a estanqueidade das fôrmas serão verificados e corrigidos permanentemente, antes e durante o lançamento do concreto.

ARMADURAS

A armadura não poderá ficar em contato direto com a fôrma, obedecendo-se para isso a distância mínima prevista na NBR-6118 e no projeto estrutural. Deverão ser empregados afastadores de armadura dos tipos "clips" plásticos ou pastilhas de argamassa.

Os diâmetros, tipos, posicionamentos e demais características da armadura, devem ser rigorosamente verificados quanto à sua conformidade com o projeto, antes do lançamento do concreto.



CABEDELLO
GOVERNO MUNICIPAL

ESTADO DA PARAÍBA

GOVERNO MUNICIPAL DE CABEDELLO

Secretaria de Mobilidade Urbana - SEMOB

Todas as barras a serem utilizadas na execução do concreto armado deverão passar por um processo de limpeza prévia e deverão estar isentas de corrosão, defeitos, entre outros. As armaduras deverão ser adequadamente amarradas a fim de manterem as posições indicadas em projeto, quando do lançamento e adensamento do concreto.

CONCRETAGEM

A estrutura deverá seguir as recomendações do projeto estrutural, qualquer dúvida que surgir, o setor de engenharia da SEMOB deverá ser avisado.

O concreto armado utilizado nos pilares deverá ter resistência característica igual ou superior (f_{ck} 30 Mpa), armadura em ferro CA-50 de $\Phi 10$, possuir dimensões de (0,25x0,25)m e devendo se atentar ao cobrimento (3cm), observando as seguintes normas: NBR 6118/2003: Projeto e execução de obras de concreto armado; NBR 6120: Cargas para o cálculo de estruturas de edificações. Os materiais recomendados para serem empregados na obra devem obedecer às especificações brasileiras da ABNT vigentes, tais como: NBR 5732/91 Cimento comum; NBR 7480/85 Barras e fios destinados à armadura de peças de concreto armado; NBR 7211/82 Agregados para concreto; NBR 12655/96 Concreto – preparo controle e recebimento.

A cura do concreto deverá ser efetuada durante, no mínimo, 7 (sete) dias, após a concretagem.

2.4. BANHEIRO

ALVENARIA DE VEDAÇÃO

A vedação será feita em alvenaria assentada com o tijolo em pé ou $\frac{1}{2}$ vez. Deverão obedecer aos alinhamentos e dimensões que constam no projeto de arquitetura. Serão utilizados tijolos cerâmicos 8 (oito) furos, de primeira qualidade, bem cozidos, isentos de falhas, com faces planas e arestas vivas.

As fiadas de tijolos deverão ser executadas perfeitamente em nível, alinhadas e aprumadas. As juntas terão a espessura média de 10mm e máxima de 15mm, com argamassa de cimento, cal hidratada e areia média, no traço especificado na planilha

orçamentária.

CHAPISCO PARA PAREDE EXTERNA E INTERNA

As alvenarias serão inicialmente protegidas com aplicação de chapisco, homogeneamente distribuído por toda a área considerada. Serão chapiscados paredes (internas e externas) por todo o seu painel (espaçamento compreendido entre o piso e a coberta)

Inicialmente aplicar-se-á chapisco com argamassa preparada mecanicamente em canteiro, na composição 1:3 (cimento: areia média).

Deverão ser empregados métodos executivos adequados, observando, entre outros:

- A umidificação prévia da superfície a receber o chapisco, para que não haja absorção da água de amassamento por parte do substrato, diminuindo, por conseguinte a resistência do chapisco;
- O lançamento vigoroso da argamassa sobre o substrato;
- O recobrimento total da superfície em questão.

MASSA ÚNICA PARA PAREDE EXTERNA E INTERNA

Após a cura do chapisco (no mínimo 24 horas), aplicar-se-á revestimento massa única, com espessura de 2,0 cm, no traço 1:2:8 (cimento : cal em pasta : areia média peneirada). A argamassa deverá ser preparada mecanicamente a fim de obter mistura homogênea e conferir as desejadas características desse revestimento: trabalhabilidade, capacidade de aderência, capacidade de absorção de deformações, restrição ao aparecimento de fissuras, resistência mecânica e durabilidade.

A aplicação na base chapiscada será feita em chapadas com colher ou desempenadeira de madeira, até a espessura prescrita. Quando do início da cura, sarrafear com régua de alumínio, e cobrir todas as falhas. A final, o acabamento será feito com esponja densa.

REVESTIMENTOS CERÂMICOS NAS PAREDES INTERNAS.

O revestimento em placas cerâmicas 25x25cm, linha branco retificado, brilhante, junta de 1mm, espessura 8,2mm, assentadas com argamassa colante, será aplicado nas



CABEDELLO
GOVERNO MUNICIPAL

ESTADO DA PARAÍBA

GOVERNO MUNICIPAL DE CABEDELLO

Secretaria de Mobilidade Urbana - SEMOB

paredes do piso até forro, serão de primeira qualidade (Classe A), apresentando esmalte liso, vitrificação homogênea e coloração perfeitamente uniforme, dureza e sonoridade características e resistência suficientes, totalmente isentos de qualquer imperfeição, com rejunte em epóxi em cor branca.

Decorridos 72 horas do assentamento, inicia-se a operação do rejuntamento. As cerâmicas deverão ser assentadas com argamassa pronta.

PISO CERÂMICO

O piso será em cerâmicas 25x25cm, cor branca, com absorção de água inferior à 0,5%, resistente à produtos químicos GA, coeficiente de atrito dinâmico molhado menor que 0,4, antiderrapante, e assentado com argamassa colante.

Todas as juntas deverão ser em material epóxi, cor cinza, (com índice de absorção de água inferior a 4%) estar perfeitamente alinhadas e de espessuras uniforme, as quais poderão exceder a 1,5 mm;

Para preparação da base, verificar se a base está curada há mais de 14 dias, limpa, seca e plana e que tenham sido efetuadas todas as retrações próprias do cimento e estabilizadas as possíveis fissuras, e, se necessário, nivelá-la.

Na aplicação, utilizar espaçadores entre peças para manter seus alinhamentos; Rejuntar após 72 horas com um rejuntamento epóxi. Deixar as juntas entre peças de no mínimo 2 mm, observando sempre as indicações do fabricante; Não será permitida a passagem sobre a pavimentação dentro de três dias do seu assentamento

Não será tolerado o assentamento de peças rachadas, emendadas, com retoques visíveis de massa, com veios capazes de comprometer seu aspecto, durabilidade e resistência ou com quaisquer outros defeitos.

ESQUADRIA

JANELA DE ALUMÍNIO

A confecção das esquadrias de alumínio deverá seguir aos detalhes que constam no projeto de arquitetura. Serão rejeitadas caso apresentem defeitos. A esquadria dever ser assentada por profissionais especializados, utilizando-se ferramentas apropriadas e de

acordo com a boa técnica, sendo indispensável o uso de verga e contraverga.

PORTA

A manufatura das esquadrias de madeira deverá seguir aos detalhes que constam no projeto de arquitetura. Serão rejeitadas caso apresentem defeitos. As esquadrias deverão ser assentada por profissionais especializados, utilizando-se ferramentas apropriadas e de acordo com a boa técnica, sendo indispensável o uso de verga.

As portas serão do tipo semi oca, de abrir de boa qualidade, podendo utilizar esquadrias pré-fabricadas. As forras deverão ser em madeira de primeira qualidade e ser pintada com verniz.

PINTURA

- Pintura acrílica semi-brilho sobre massa única cor branco gelo.
- Pintura em calafetagem sobre blocos de concreto (parede existente).

A tinta utilizada deverá atender a norma DIN 55649 ou outra norma de sustentabilidade; e deverá ser livre de solventes e odor, e ser de primeira linha.

As superfícies a pintar serão cuidadosamente limpas e convenientemente preparadas para o tipo de pintura a que se destinam.

A eliminação da poeira deverá ser completa, tomando-se precauções especiais contra o levantamento de pó durante os trabalhos até que as tintas sequem inteiramente.

As superfícies só poderão ser pintadas quando perfeitamente secas.

Receberão duas demãos, sendo que, cada demão de tinta somente poderá ser aplicada depois de obedecido a um intervalo de 24 (vinte e quatro) horas entre demãos sucessivas, possibilitando, assim, a perfeita secagem de cada uma delas.

Serão adotadas precauções especiais e proteções, tais como o uso de fitas adesivas de PVC e lonas plásticas, no sentido de evitar respingos de tinta em superfícies não destinadas à pintura. As tintas aplicadas serão diluídas conforme orientação do fabricante e aplicadas nas proporções recomendadas.

As camadas deverão ser uniformes, sem escorrimento, falhas ou marcas de pincéis.

INSTALAÇÕES ELÉTRICAS

As instalações elétricas serão executadas de acordo com dimensionamento e os materiais definidos na planilha orçamentária, no projeto e as normas técnicas pertinentes. Todos os componentes serão de alta qualidade podendo ser substituídos apenas por similares desde que a qualidade seja a mesma e aprovada pela Fiscalização. A construtora assumirá a responsabilidade pelo correto desempenho das instalações.

INSTALAÇÕES HIDROSSANITÁRIAS

As instalações hidrossanitárias serão executadas conforme o projeto executivo, a planilha orçamentária e em obediência as posturas legais e Normas Técnicas- NBR 5626:1998 E NBR 7198:1993. Todas as peças serão de alta qualidade podendo ser substituídas apenas por peças similares desde que a qualidade seja a mesma e aprovada pela Fiscalização. A construtora assumirá a responsabilidade pelo correto desempenho das instalações.

2.5. COBERTA

A cobertura será em telhas ondulada em fibrocimento de 6mm, com recobrimento lateral de 1 ¼ de onda, sendo apoiado em terças sob vigas (linhas), com inclinação de 10%

As vigas em madeiras (0,06 x 0,20)m de maçaranduba ou argelim, conforme projeto.

A trama da cobertura será em terça de (0,06 x 0,12)m de maçaranduba ou argelim, conforme projeto.

A drenagem será feita através de calha em chapa de aço galvanizado, conforme projeto detalhado em projeto, na qual deverá ser chumbada, fazendo com que toda a água corra para o fundo da calha.

LIMPEZA NO FINAL DA OBRA

Antes do recebimento final da obra, deverão ser retirados de todo o terreno ocupado pela CONSTRUTORA, todo o lixo, excesso de materiais, estruturas temporárias e equipamentos. Todas as áreas utilizadas deverão ser regularizadas e apresentáveis.

Todas as obras deverão ser limpas e conservadas até que a inspeção final tenha sido feita. Esses serviços serão considerados indispensáveis à conclusão do contrato e não será feito nenhum pagamento adicional para remuneração dos mesmos.

Cabedelo, 10 de novembro de 2023.

PETRÔNIO SILVA PEREIRA

Engenheiro Civil

CREA- 1613136545/Matrícula: 07.264-8



VERIFICAÇÃO DAS ASSINATURAS



Código para verificação: 11F9-A8B7-9E50-F8E6

Este documento foi assinado digitalmente pelos seguintes signatários nas datas indicadas:

- ✓ PETRÔNIO SILVA PEREIRA (CPF 047.XXX.XXX-18) em 10/11/2023 08:54:25 (GMT-03:00)
Papel: Assinante
Emitido por: Sub-Autoridade Certificadora 1Doc (Assinatura 1Doc)

Para verificar a validade das assinaturas, acesse a Central de Verificação por meio do link:

<https://cabedelo.1doc.com.br/verificacao/11F9-A8B7-9E50-F8E6>



ESTADO DA PARAÍBA
GOVERNO MUNICIPAL DE CABEDELO
Secretaria de Mobilidade Urbana - SEMOB

COMPOSIÇÕES PRÓPRIAS

Composição Emp - COMP-001

Código	COMP- 001 103322					
Descrição	ALVENARIA DE VEDAÇÃO DE BLOCOS CERÂMICOS FURADOS NA VERTICAL DE 9X19X19 CM (ESPESSURA 9 CM) E ARGAMASSA DE					
Data	01/2023					
Estado	Paraíba					
Tipo	PARE - PAREDES/PAINEIS					
Unidade	M²					
Valor com Des.	R\$ 47,74					
codigo	Descrição	Tipo	Und.	Valor com Desoneração	Coef.	Valor com Desoneração
C 87292 SINAPI	ARGAMASSA TRAÇO 1:2:8 (EM VOLUME DE CIMENTO, CAL E AREIA MÉDIA ÚMIDA) PARA EMBOÇO/MASSA ÚNICA/ASSENTAMENTO DE ALVENARIA DE VEDAÇÃO, PREPARO MECÂNICO COM BETONEIRA 400 L. AF_08/2019	SEDI - SERVIÇOS DIVERSOS	m³	R\$ 531,86	0,0104	R\$ 5,53
C 88309 SINAPI	PEDREIRO COM ENCARGOS COMPLEMENTARES	SEDI - SERVIÇOS DIVERSOS	H	R\$ 20,70	0,59	R\$ 12,21
C 88316 SINAPI	SERVEANTE COM ENCARGOS COMPLEMENTARES	SEDI - SERVIÇOS	H	R\$ 16,32	0,295	R\$ 4,81
I 00037395 SINAPI	PINO DE AÇO COM FURO, HASTE = 27 MM (AÇO DIRETA)	Material	CENTO	R\$ 38,74	0,005	R\$ 0,19
I 00034557 SINAPI	TELA DE AÇO SOLDADA GALVANIZADA/ZINCADA PARA ALVENARIA, FIO D = *1,20 A 1,70* MM, MALHA 15 X 15 MM, (C X L) *50 X 7,5* CM	Material	M	R\$ 3,04	0,42	R\$ 1,28
I 00037592 SINAPI	BLOCO CERÂMICO / TIJOLO VAZADO PARA ALVENARIA DE VEDAÇÃO, FUIROS NA VERTICAL,, 9 X 19 X 39 CM (NBR 15270)	Material	UN	R\$ 1,81	13,1	R\$ 23,71

Composição Emp - COMP- 002

Código	COMP- 002					
Descrição	Instalação de vigas biapoiada, em madeira não aparelhada, para vãos maiores ou iguais a 3,0 m e menores que 6,0 m, incluso içamento.					
Data	01/2023.					
Estado	Paraíba					
Tipo	COBE - COBERTURA					
Unidade	m					
Valor com Des.	R\$ 83,90					
codigo	Descrição	Tipo	Und.	Valor com Desoneração	Coef.	Valor com Desoneração
C 93287 SINAPI	GUINDASTE HIDRÁULICO AUTOPROPELIDO, COM LANÇA TELESCÓPICA 40 M, CAPACIDADE MÁXIMA 60 T, POTÊNCIA 260 KW - CHP DIURNO. AF_03/2016	CHOR - CUSTOS HORÁRIOS DE MÁQUINAS E EQUIPAMENTO	CHP	R\$ 317,84	0,1133	R\$ 36,01
C 88262 SINAPI	CARPINTEIRO DE FORMAS COM ENCARGOS COMPLEMENTARES	SEDI - SERVIÇOS DIVERSOS	H	R\$ 20,36	0,099	R\$ 2,02
C 88239 SINAPI	AJUDANTE DE CARPINTEIRO COM ENCARGOS COMPLEMENTARES	SEDI - SERVIÇOS	H	R\$ 16,23	0,048	R\$ 0,78
I 00004425 SINAPI	VIGA NÃO APARELHADA *6 X 12* CM, EM MACARANDUBA, ANGELIM OU EQUIVALENTE DA REGIÃO - BRUTA	Material	M	R\$ 22,21	1,0	R\$ 22,21
I 00005075 SINAPI	PREGO DE AÇO POLIDO COM CABECA 18 X 30 (2 3/4 X 10)	Material	KG	R\$ 20,34	1,125	R\$ 22,88

Composição Emp - COMP- 003

Código	COMP- 003					
Descrição	Ponto de esgoto com tubo de pvc rígido soldável de Ø 40 mm (lavatórios, mictórios, ralos sifonados,)					
Data	01/2023.					
Estado	Paraíba					
Tipo	INHI - INSTALAÇÕES HIDROS SANITÁRIAS					
Unidade	und					
Valor com Des.	R\$ 68,28					
codigo	Descrição	Tipo	Und.	Valor com Desoneração	Coef.	Valor com Desoneração
C 88267 SINAPI	ENCANADOR OU BOMBEIRO HIDRÁULICO COM ENCARGOS COMPLEMENTARES	SEDI - SERVIÇOS DIVERSOS	H	R\$ 19,97	0,65	R\$ 12,98
C 88316 SINAPI	SERVEANTE COM ENCARGOS COMPLEMENTARES	SEDI - SERVIÇOS	H	R\$ 16,32	0,65	R\$ 10,61
I 00000122 SINAPI	ADESIVO PLÁSTICO PARA PVC, FRASCO COM *850* GR	Material	UN	R\$ 51,39	0,039	R\$ 2,00

I	00020078 SINAPI	PASTA LUBRIFICANTE PARA TUBOS E CONEXÕES COM JUNTA ELÁSTICA, EMBALAGEM DE *400* GR (USO EM PVC, AÇO, POLIETILENO E OUTROS)	Material	UN	R\$	21,43	0,09	R\$	1,93
I	00020083 SINAPI	SOLUÇÃO PREPARADORA / LIMPADORA PARA PVC, FRASCO COM 1000 CM3	Material	UN	R\$	58,84	0,06	R\$	3,53
I	00003516 SINAPI	JOELHO PVC, SOLDÁVEL, BB, 45 GRAUS, DN 40 MM, PARA ESGOTO PREDIAL	Material	UN	R\$	2,20	3,0	R\$	6,60
I	00003517 SINAPI	JOELHO PVC, SOLDÁVEL, BB, 90 GRAUS, DN 40 MM, PARA ESGOTO PREDIAL	Material	UN	R\$	1,98	3,0	R\$	5,94
I	00003767 SINAPI	LIXA EM FOLHA PARA PAREDE OU MADEIRA, NÚMERO 120, COR VERMELHA	Material	UN	R\$	1,01	0,25	R\$	0,25
I	00009835 SINAPI	TUBO PVC SÉRIE NORMAL, DN 40 MM, PARA ESGOTO PREDIAL (NBR 5688)	Material	M	R\$	6,11	4,0	R\$	24,44

Composição Emp - COMP- 004								
Código		COMP- 004						
Descrição		Ponto de esgoto com tubo de pvc rígido soldável de Ø 100 mm (vaso sanitário)						
Data		01/2023.						
Estado		Paraíba						
Tipo		INHI - INSTALAÇÕES HIDROS SANITÁRIAS						
Unidade		pt						
Valor com Des.		R\$ 105,33						
codigo	Descrição	Tipo	Und.	Valor com Desoneração	Coef.	Valor com Desoneração		
C 88267 SINAPI	ENCANADOR OU BOMBEIRO HIDRÁULICO COM ENCARGOS COMPLEMENTARES	SEDI - SERVIÇOS	H	R\$ 19,97	0,4	R\$ 7,99		
C 88316 SINAPI	SERVENTE COM ENCARGOS COMPLEMENTARES	SEDI - SERVIÇOS	H	R\$ 16,32	0,4	R\$ 6,53		
I 00000122 SINAPI	ADESIVO PLÁSTICO PARA PVC, FRASCO COM *850* GR	Material	UN	R\$ 51,39	0,015	R\$ 0,77		
I 00000013 SINAPI	ESTOPA	Material	KG	R\$ 10,50	0,05	R\$ 0,53		
I 00003520 SINAPI	JOELHO PVC, SOLDÁVEL, PB, 90 GRAUS, DN 100 MM, PARA ESGOTO PREDIAL	Material	UN	R\$ 7,80	2,0	R\$ 15,60		
I 00009836 SINAPI	TUBO PVC SÉRIE NORMAL, DN 100 MM, PARA ESGOTO PREDIAL (NBR 5688)	Material	M	R\$ 14,00	4,0	R\$ 56,00		
I 00010908 SINAPI	JUNÇÃO DE REDUÇÃO INVERTIDA, PVC SOLDÁVEL, 100 X 50 MM, SÉRIE NORMAL PARA ESGOTO PREDIAL	Material	UN	R\$ 17,92	1,0	R\$ 17,92		

Composição Emp - COMP- 005								
Código		COMP- 005						
Descrição		Vaso sanitário c/caixa de descarga acoplada, linha saveiro, CELITE ou similar, c/ engate pvc, assento universal AMANCO ou similar						
Data		01/2023.						
Estado		Paraíba						
Tipo		LIPR - LIGAÇÕES PREDIAIS ÁGUA/ESGOTO/ENERGIA/TELEFONE						
Unidade		und						
Valor com Des.		R\$ 469,98						
codigo	Descrição	Tipo	Und.	Valor com Desoneração	Coef.	Valor com Desoneração		
C 88267 SINAPI	ENCANADOR OU BOMBEIRO HIDRÁULICO COM ENCARGOS COMPLEMENTARES	SEDI - SERVIÇOS DIVERSOS	H	R\$ 19,97	0,94	R\$ 18,77		
C 88316 SINAPI	SERVENTE COM ENCARGOS COMPLEMENTARES	SEDI - SERVIÇOS	H	R\$ 16,32	0,94	R\$ 15,34		
I 00006142 SINAPI	CONJUNTO DE LIGAÇÃO PARA BACIA SANITÁRIA AJUSTÁVEL, EM PLÁSTICO BRANCO, COM TUBO, CANOPLA E ESPUDE	Material	UN	R\$ 10,40	1,0	R\$ 10,40		
I 00003146 SINAPI	FITA VEDA ROSCA EM ROLOS DE 18 MM X 10 M (L X C)	Material	UN	R\$ 2,00	0,6	R\$ 1,20		
I 00006138 SINAPI	ANEL DE VEDAÇÃO, PVC FLEXÍVEL, 100 MM, PARA SAÍDA DE BACIA / VASO SANITÁRIO	Material	UN	R\$ 10,03	1,0	R\$ 10,03		
I 00010422 SINAPI	BACIA SANITÁRIA (VASO) COM CAIXA ACOPLADA, SIFÃO APARENTE, DE LOUCA BRANCA (SEM ASSENTO)	Material	UN	R\$ 408,42	1,0	R\$ 408,42		
I 00006141 SINAPI	ENGATE/RABICHO FLEXÍVEL PLÁSTICO (PVC OU ABS) BRANCO 1/2 " X 30 CM	Material	UN	R\$ 5,82	1,0	R\$ 5,82		

Composição Emp - COMP- 006								
Código		COMP- 006						
Descrição		Chuveiro simples de plástico c/ registro de pressão de pvc.						
Data		01/2023.						
Estado		Paraíba						
Tipo		LIPR - LIGAÇÕES PREDIAIS ÁGUA/ESGOTO/ENERGIA/TELEFONE						
Unidade		und.						
Valor com Des.		R\$ 67,91						
codigo	Descrição	Tipo	Und.	Valor com Desoneração	Coef.	Valor com Desoneração		

C	88267 SINAPI	ENCANADOR OU BOMBEIRO HIDRÁULICO COM ENCARGOS COMPLEMENTARES	SEDI - SERVIÇOS DIVERSOS	H	R\$	19,97	1,0	R\$	19,97
C	88316 SINAPI	SERVEANTE COM ENCARGOS COMPLEMENTARES	SEDI - SERVIÇOS DIVERSOS	H	R\$	16,32	1,0	R\$	16,32
I	00003146 SINAPI	FITA VEDA ROSCA EM ROLOS DE 18 MM X 10 M (L X C)	Material	UN	R\$	2,00	0,84	R\$	1,68
I	00006038 SINAPI	REGISTRO DE PRESSAO PVC, ROSCAVEL, VOLANTE SIMPLES, DE 1/2"	Material	UN	R\$	3,92	1,0	R\$	3,92
I	00007608 SINAPI	DUCHA / CHUVEIRO PLASTICO SIMPLES, 5", BRANCO, PARA ACOPLAR EM HASTE 1/2", AGUA FRIA	Material	UN	R\$	10,67	1,0	R\$	10,67
I	00011680 SINAPI	BRACO OU HASTE COM CANOPLA PLASTICA, 1/2", PARA CHUVEIRO SIMPLES	Material	UN	R\$	15,35	1,0	R\$	15,35

Composição Emp - COMP- 007									
Código	COMP- 007								
Descrição	Portão de correr, quadro em tubo de ferro galvanizado/inter horizontal de 2" e barra chata 1/2" x 1/4" vertical, com pintura esmalte epoxi, inclusive								
Data	01/2023.								
Estado	Paraíba								
Tipo	ESQV - ESQUADRIAS/FERRAGENS/VIDROS								
Unidade	m²								
Valor com Des.	R\$ 524,44								
codigo	Descrição	Tipo	Und.	Valor com Desoneração	Coef.	Valor com Desoneração			
C 88315 SINAPI	SERRALHEIRO COM ENCARGOS COMPLEMENTARES	SEDI - SERVIÇOS DIVERSOS	H	R\$ 20,54	2,63	R\$ 54,02			
C 88316 SINAPI	SERVEANTE COM ENCARGOS COMPLEMENTARES	SEDI - SERVIÇOS DIVERSOS	H	R\$ 16,32	2,7	R\$ 44,06			
C 88309 SINAPI	PEDREIRO COM ENCARGOS COMPLEMENTARES	SEDI - SERVIÇOS DIVERSOS	H	R\$ 20,70	0,07	R\$ 1,45			
I 00000565 SINAPI	BARRA DE FERRO CHATO, RETANGULAR, 25,4 MM X 4,76 MM (L X E), 1,73 KG/M	Material	M	R\$ 16,67	2,5	R\$ 41,68			
I 00000566 SINAPI	BARRA DE FERRO CHATO, RETANGULAR, 19,05 MM X 3,17 MM (L X E), 0,47 KG/M	Material	M	R\$ 4,57	4,75	R\$ 21,71			
I 00021013 SINAPI	TUBO ACO GALVANIZADO COM COSTURA, CLASSE LEVE, DN 50 MM (2"), E = 3,00 MM, *4,40" KG/M (NBR 5580)	Material	M	R\$ 65,87	1,45	R\$ 95,51			
I 00011575 SINAPI	ROLDANA CONCAVA DUPLA, 4 RODAS, EM ZAMAC COM CHAPA DE LATAO, ROLAMENTOS EM ACO, PARA PORTAS E JANELAS DE CORRER.	Material	und.	R\$ 56,02	1	R\$ 56,02			
I 00000574 SINAPI	CANTONEIRA (ABAS IGUAIS) EM FERRO GALVANIZADO, 38,1 MM X 3,17 MM (L X E), 3,48 KG/M	Material	M	R\$ 32,14	2,5	R\$ 80,35			
I 00004777 SINAPI	CANTONEIRA ACO ABAS IGUAIS (QUALQUER BITOLA), ESPESSURA ENTRE 1/8" E 1/4"	Material	KG	R\$ 8,02	1,96	R\$ 15,72			
I 00040598 SINAPI	PERFIL UDC ("U" DOBRADO DE CHAPA) SIMPLES DE ACO LAMINADO, GALVANIZADO, ASTM A36, 127 X 50 MM, E= 3 MM	Material	KG	R\$ 8,45	0,99	R\$ 8,37			
I 00010997 SINAPI	ELETRODO REVESTIDO AWS - E7018, DIAMETRO IGUAL A 4,00 MM	Material	KG	R\$ 38,45	1,37	R\$ 52,68			
I 00011002 SINAPI	ELETRODO REVESTIDO AWS - E6013, DIAMETRO IGUAL A 2,50 MM	Material	KG	R\$ 36,92	1,1	R\$ 40,61			
I 00043587 SINAPI	FERROLHO COM FECHO CHATO E PORTA CADEADO , EM ACO GALVANIZADO / ZINCADO, DE SOBREPOR, COM COMPRIMENTO DE 6", CHAPA COM ESPESSURA MINIMA DE 0,90 MM E LARGURA MINIMA DE 3,80 CM (FECHO SIMPLES)	Material	UN	R\$ 12,27	1,0	R\$ 12,27			

Cabedelo, 08 de novembro 2023.

PETRÔNIO SILVA PEREIRA
Engenheiro Civil
CREA- 1613136545 / Matrícula: 07.264-8

<div><div>CABEDELO GOVERNO MUNICIPAL</div></div>	SECRETÁRIA DE MOBILIDADE URBAN - SEMOB				DATA BASE		B.D.I.		ENCARGOS SOCIAIS		
	OBRA: Construção do galpão de armazenamento de materiais de sinalização da SEMOB- CABEDELO				SETEMBRO/2023		24,52% SERVIÇOS		84,05% HORAS		
	MUNICÍPIO: Cabedelo				SINAPI - Paraíba				46,32% MÊS		
	ENDEREÇO DA OBRA: Av. Mar Da Arábia, s/n, Intermares, CEP: 58102-010 - Cabedelo /PB				DESONERADO						
PLANILHA DE ORÇAMENTO											

Item	Código	Banco	Descrição	Und	Quant.	Valor Unit	Valor Unit com BDI	Total com BDI	Peso (%)
1			SERVIÇO PRELIMINAR					R\$ 4.137,69	4,40%
1.1	98519	SINAPI	REVOLVIMENTO E LIMPEZA MANUAL DE SOLO. AF_05/2018	m²	127,24	R\$ 1,53	R\$ 1,91	R\$ 243,03	0,26%
1.2	99059	SINAPI	LOCAÇÃO CONVENCIONAL DE OBRA, UTILIZANDO GABARITO DE TÁBUAS CORRIDAS PONTALETADAS A CADA 2,00M - 2 UTILIZAÇÕES. AF_10/2018	m	63,00	R\$ 49,65	R\$ 61,82	R\$ 3.894,66	4,14%
2			FUNDAÇÃO					R\$ 16.833,60	17,89%
2.1	96523	SINAPI	ESCAVAÇÃO MANUAL PARA BLOCO DE COROAMENTO OU SAPATA (INCLUINDO ESCAVAÇÃO PARA COLOCAÇÃO DE FÓRMAS). AF_06/2017	m³	23,56	R\$ 74,42	R\$ 92,67	R\$ 2.183,31	2,32%
2.2	93382	SINAPI	REATERRO MANUAL DE VALAS COM COMPACTAÇÃO MECANIZADA. AF_04/2016	m³	12,14	R\$ 19,62	R\$ 24,43	R\$ 296,58	0,32%
2.3	94319	SINAPI	ATERRO MANUAL DE VALAS COM SOLO ARGILLO-ARENOSO E COMPACTAÇÃO MECANIZADA. AF_05/2016	m³	48,35	R\$ 70,32	R\$ 87,56	R\$ 4.233,53	4,50%
2.4	101166	SINAPI	ALVENARIA DE EMBASAMENTO COM BLOCO ESTRUTURAL DE CERÂMICA, DE 14X19X29CM E ARGAMASSA DE ASSENTAMENTO COM PREPARO EM BETONEIRA. AF_05/2020	m³	3,44	R\$ 549,58	R\$ 684,34	R\$ 2.354,13	2,50%
2.5	96616	SINAPI	LASTRO DE CONCRETO MAGRO, APLICADO EM BLOCOS DE COROAMENTO OU SAPATAS. AF_08/2017	m³	0,54	R\$ 574,20	R\$ 714,99	R\$ 386,09	0,41%
2.6	96535	SINAPI	FABRICAÇÃO, MONTAGEM E DESMONTAGEM DE FORMA PARA SAPATA, EM MADEIRA SERRADA, E=25 MM. 4 UTILIZAÇÕES. AF_06/2017	m²	24,64	R\$ 128,44	R\$ 159,93	R\$ 3.940,68	4,19%
2.7	96555	SINAPI	CONCRETAGEM DE BLOCOS DE COROAMENTO E VIGAS BALDRAME, FCK 30 MPa, COM USO DE JERICA LANCAMENTO, ADENSAMENTO E ACABAMENTO. AF_06/2017	m³	4,32	R\$ 639,36	R\$ 796,13	R\$ 3.439,28	3,66%
3			DEMOLIÇÃO DE FOSSA					R\$ 1.256,06	1,33%
3.1	97629	SINAPI	DEMOLIÇÃO DE LAJES, DE FORMA MECANIZADA COM MARTELETE, SEM REAPROVEITAMENTO. AF_12/2017	m³	0,91	R\$ 56,03	R\$ 69,77	R\$ 63,49	0,07%
3.2	94319	SINAPI	ATERRO MANUAL DE VALAS COM SOLO ARGILLO-ARENOSO E COMPACTAÇÃO MECANIZADA. AF_05/2016	m³	13,62	R\$ 70,32	R\$ 87,56	R\$ 1.192,57	1,27%
4			PISO					R\$ 17.489,59	18,59%
4.1	101747	SINAPI	PISO EM CONCRETO 20 MPa PREPARO MECÂNICO, ESPESSURA 7CM. AF_09/2020	m²	127,24	R\$ 97,80	R\$ 121,78	R\$ 15.495,29	16,47%
4.2	94962	SINAPI	CONCRETO MAGRO PARA LASTRO, TRAÇO 1:4:5,4,5 (EM MASSA SECA DE CIMENTO/ AREIA MÉDIA/ BRITA 1) - PREPARO MECÂNICO COM BETONEIRA 400 L. AF_05/2021	m³	3,82	R\$ 371,11	R\$ 462,11	R\$ 1.765,26	1,88%
4.3	87250	SINAPI	REVESTIMENTO CERÂMICO PARA PISO COM PLACAS TIPO ESMALTADA EXTRA DE DIMENSÕES 45X45 CM APLICADA EM AMBIENTES DE ÁREA ENTRE 5 M2 E 10 M2. AF_06/2014	m²	3,15	R\$ 58,39	R\$ 72,71	R\$ 229,04	0,24%
5			ESTRUTURA					R\$ 14.816,89	15,75%
5.1	92423	SINAPI	MONTAGEM E DESMONTAGEM DE FÓRMA DE PILARES RETANGULARES E ESTRUTURAS SIMILARES, PÉ-DIREITO SIMPLES, EM CHAPA DE MADEIRA COMPENSADA RESINADA, 6 UTILIZAÇÕES. AF_09/2020	m²	27,52	R\$ 60,67	R\$ 75,55	R\$ 2.079,14	2,21%
5.2	92759	SINAPI	ARMAÇÃO DE PILAR OU VIGA DE ESTRUTURA CONVENCIONAL DE CONCRETO ARMADO UTILIZANDO AÇO CA-60 DE 5,0 MM - MONTAGEM. AF_06/2022	KG	137,43	R\$ 12,67	R\$ 15,78	R\$ 2.168,65	2,30%



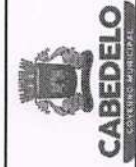

SECRETARIA DE MOBILIDADE URBAN - SEMOB

OBRA: Construção do galpão de armazenamento de materiais de sinalização da SEMOB- CABEDELÔ
MUNICÍPIO: Cabedelo
ENDEREÇO DA OBRA: Av. Mar Da Arábia, s/n, Internares. CEP: 58.102-010 - Cabedelo /PB

DATA BASE
SETEMBRO/2023
SINAPI - Paraíba
DESONERADO

B.D.I.
24,52% SERVIÇOS
ENCARGOS SOCIAIS
84,05% HORAS
46,32% MÊS

PLANILHA DE ORÇAMENTO

Item	Código	Banco	Descrição	Und	Quant.	Valor Unit	Valor Unit com BDI	Total com BDI	Peso (%)
5.3	92762	SINAPI	ARMAÇÃO DE PILAR OU VIGA DE ESTRUTURA CONVENCIONAL DE CONCRETO ARMADO UTILIZANDO AÇO CA-50 DE 10,0 MM - MONTAGEM. AF_06/2022	KG	541,05	R\$ 10,57	R\$ 13,16	R\$ 7.120,22	7,57%
5.4	103672	SINAPI	CONCRETAGEM DE PILARES, FCK = 25 MPa, COM USO DE BOMBA - LANÇAMENTO, DENSAMENTO E ACABAMENTO. AF_02/2022	m³	3,85	R\$ 694,75	R\$ 865,10	R\$ 3.330,64	3,54%
5.5	93190	SINAPI	VERGA MOLDADA IN LOCO COM UTILIZAÇÃO DE BLOCOS CANALETA PARA JANELAS COM ATÉ 1,5 M DE VÃO. AF_03/2016	M	1,10	R\$ 46,96	R\$ 58,47	R\$ 64,32	0,07%
5.6	93198	SINAPI	CONTRAVERGA MOLDADA IN LOCO COM UTILIZAÇÃO DE BLOCOS CANALETA PARA VÃOS DE ATÉ 1,5 M DE COMPRIMENTO. AF_03/2016	M	1,10	R\$ 39,37	R\$ 49,02	R\$ 53,92	0,06%
6			ALVENARIA					R\$ 536,90	0,57%
6.1	COMP. 001	PRÓPRIA	ALVENARIA DE VEDAÇÃO DE BLOCOS CERÂMICOS FURADOS NA VERTICAL DE 9X19X19 CM (ESPESSURA 9 CM) E ARGAMASSA DE ASSENTAMENTO COM PREPARO EM BETONEIRA	m²	9,10	R\$ 47,38	R\$ 59,00	R\$ 536,90	0,57%
7			COBERTA					R\$ 23.032,88	24,48%
7.1	94228	SINAPI	CALHA EM CHAPA DE AÇO GALVANIZADO NÚMERO 24, DESENVOLVIMENTO DE 50 CM, INCLUSIVE TRANSPORTE VERTICAL. AF_07/2019	M	23,40	R\$ 81,96	R\$ 102,06	R\$ 2.388,20	2,54%
7.2	94210	SINAPI	TELHAMENTO COM TELHA ONDULADA DE FIBROCIMENTO E = 6 MM, COM RECOBRIMENTO LATERAL DE 1/4 DE ONDA PARA TELhado COM INCLINAÇÃO MÁXIMA DE 10°, COM ATÉ 2 ÁGUAS, INCLUSIVE ÍCAMENTO. AF_07/2019	m²	124,24	R\$ 62,69	R\$ 78,06	R\$ 9.698,17	10,31%
7.3	92543	SINAPI	TRAMA DE MADEIRA COMPOSTA POR TERÇAS PARA TELHADOS DE ATÉ 2 ÁGUAS PARA TELHA ONDULADA DE FIBROCIMENTO, METÁLICA, PLÁSTICA OU TERMOACÚSTICA, INCLUSIVE TRANSPORTE VERTICAL. AF_07/2019	m²	127,24	R\$ 18,30	R\$ 22,79	R\$ 2.899,80	3,08%
7.4	COMP. 002	PRÓPRIA	INSTALAÇÃO DE VIGAS BIAPOIADA, EM MADEIRA NÃO APARELHADA, PARA VÃOS MAIORES OU IGUAIS A 3,0 M E MENORES QUE 6,0 M, INCLUSIVE ÍCAMENTO.	M	54,50	R\$ 83,90	R\$ 104,47	R\$ 5.693,62	6,05%
7.5	100327	SINAPI	RUFO EXTERNO/INTERNO EM CHAPA DE AÇO GALVANIZADO NÚMERO 26, CORTE DE 33 CM, INCLUSIVE ÍCAMENTO.	M	32,70	R\$ 57,79	R\$ 71,96	R\$ 2.353,09	2,50%
8			ESQUADRIA					R\$ 1.168,12	1,24%
8.1	90842	SINAPI	KIT DE PORTA DE MADEIRA PARA PINTURA, SEMI-OCA (LEVE OU MÉDIA), PADRÃO MÉDIO, 70X210CM, ESPESSURA DE 3,5CM, ITENS INCLUSOS: DOBRADIÇAS, MONTAGEM E INSTALAÇÃO DO BATENTE, FECHADURA COM EXECUÇÃO DO FURO - FORNECIMENTO E INSTALAÇÃO. AF_12/2019	UN	1,00	R\$ 882,25	R\$ 1.098,58	R\$ 1.098,58	1,17%
8.2	94559	SINAPI	JANELA DE AÇO TIPO BASCULANTE PARA VIDROS, COM BATENTE, FERRAGENS E PINTURA ANTICORROSIVA, EXCLUSIVE VIDROS, ACABAMENTO, ALIZAR E CONTRAMARCO, FORNECIMENTO E INSTALAÇÃO. AF_12/2019	m²	0,09	R\$ 620,55	R\$ 772,71	R\$ 69,54	0,07%
9			REVESTIMENTO E PINTURA					R\$ 3.226,31	3,43%
9.1	87879	SINAPI	CHAPISCO APLICADO EM ALVENARIAS E ESTRUTURAS DE CONCRETO INTERNAS, COM COLHER DE PEDREIRO. ARGAMASSA TRAÇO 1:3 COM PREPARO EM BETONEIRA 400L. AF_06/2014	m²	18,20	R\$ 3,58	R\$ 4,46	R\$ 81,17	0,09%
9.2	87530	SINAPI	MASSA ÚNICA, PARA RECEBIMENTO DE PINTURA, EM ARGAMASSA TRAÇO 1:2:8, PREPARO MANUAL, APLICADA MANUALMENTE EM FACES INTERNAS DE PAREDES, ESPESSURA DE 20MM, COM EXECUÇÃO DE TALISCAS. AF_06/2014	m²	18,20	R\$ 36,26	R\$ 45,15	R\$ 821,73	0,87%





CABEDEL
GOVERNO MUNICIPAL

SECRETARIA DE MOBILIDADE URBAN - SEMOB

OBRA: Construção do galpão de armazenamento de materiais de sinalização da SEMOB- CABEDEL

MUNICIPIO: Cabedelo

ENDEREÇO DA OBRA: Av. Mar Da Arábia, s/n, Intermare, CEP: 58102-010 - Cabedelo /PB

DATA BASE

SETEMBRO/2023

SINAPI - Paraíba

DESONERADO

B.D.I.

24,52%

SERVIÇOS

ENCARGOS SOCIAIS

84,05% HORAS

46,32% MES

PLANILHA DE ORÇAMENTO

Item	Código	Banco	Descrição	Und	Quant.	Valor Unit	Valor Unit com BDI	Total com BDI	Peso (%)
9.3	87271	SINAPI	REVESTIMENTO CERÂMICO PARA PAREDES INTERNAS COM PLACAS TIPO ESMALTADA EXTRA DE DIMENSÕES 25X35 CM APLICADAS EM AMBIENTES DE ÁREA MAIOR QUE 5 M² A MEIA ALTURA DAS PAREDES. AF 06/2014	m²	8,75	R\$ 69,25	R\$ 86,23	R\$ 754,51	0,80%
9.4	88489	SINAPI	APLICAÇÃO MANUAL DE PINTURA COM TINTA LÁTEX ACRÍLICA EM PAREDES, DUAS DEMÃOS. AF 06/2014	m²	145,00	R\$ 8,69	R\$ 10,82	R\$ 1.568,90	1,67%
10			INSTALAÇÕES ELÉTRICA					R\$ 3.413,71	3,63%
10.1	104473	SINAPI	COMPOSIÇÃO PARAMÉTRICA DE PONTO ELÉTRICO DE ILUMINAÇÃO COM INTERRUPTOR SIMPLES, EM EDIFÍCIO RESIDENCIAL COM ELETRODUTO EMBUTIDO EM RASGOS NAS PAREDES, INCLUSO TOMADA, LUMINÁRIA E LÂMPADA). AF 11/2022	UN	9,00	R\$ 133,96	R\$ 166,81	R\$ 1.501,29	1,60%
10.2	97589	SINAPI	RASGO E CHUMBAMENTO (SEM LUMINÁRIA E LÂMPADA). AF 11/2022	UN	9,00	R\$ 37,54	R\$ 46,74	R\$ 420,66	0,45%
10.3	104476	SINAPI	LUMINÁRIA TIPO PLAFON EM PLÁSTICO, DE SOBREPOR, COM 1 LÂMPADA FLUORESCENTE DE 15 W, SEM REATOR - FORNECIMENTO E INSTALAÇÃO. COMPOSIÇÃO PARAMÉTRICA DE PONTO ELÉTRICO DE TOMADA DE USO ESPECÍFICO 2P+T (20A/250V) EM EDIFÍCIO RESIDENCIAL COM ELETRODUTO EMBUTIDO EM RASGOS NAS PAREDES, INCLUSO TOMADA, ELETRODUTO, CABO, RASGO, QUEBRA E CHUMBAMENTO (EXCETO CHUVEIRO). AF 11/2022	UN	8,00	R\$ 149,75	R\$ 186,47	R\$ 1.491,76	1,59%
11			INSTALAÇÕES DE AGUA FRIA					R\$ 452,94	0,05%
11.1	89352	SINAPI	REGISTRO DE GAVETA BRUTO, LATÃO, ROSCÁVEL, 1/2" - FORNECIMENTO E INSTALAÇÃO. AF 08/2021	UN	1,00	R\$ 36,43	R\$ 45,36	R\$ 45,36	0,05%
11.2	89957	SINAPI	PONTO DE CONSUMO TERMINAL DE ÁGUA FRIA (SUBRAMAL) COM TUBULAÇÃO DE PVC, DN 25 MM, INSTALADO EM RAMAL DE ÁGUA, INCLUSOS RASGO E CHUMBAMENTO EM ALVENARIA. AF 12/2014	UN	3,00	R\$ 109,11	R\$ 135,86	R\$ 407,58	0,43%
12			ESGOTO					R\$ 264,98	0,28%
12.1	COMP. 003	PROPRIA	PONTO DE ESGOTO COM TUBO DE PVC RÍGIDO SOLDÁVEL DE Ø 40 MM (LAVATÓRIOS, MICTÓRIOS, RALOS SIFONADOS.)	UN	1,00	R\$ 68,28	R\$ 85,02	R\$ 85,02	0,09%
12.2	COMP. 004	PROPRIA	PONTO DE ESGOTO COM TUBO DE PVC RÍGIDO SOLDÁVEL DE Ø 100 MM (VASO SANITÁRIO)	UN	1,00	R\$ 105,33	R\$ 131,16	R\$ 131,16	0,14%
12.3	89707	SINAPI	CAIXA SIFONADA, PVC, DN 100 X 100 X 50 MM, JUNTA ELÁSTICA, FORNECIDA E INSTALADA EM RAMAL DE DESCARGA OU EM RAMAL DE ESGOTO SANITÁRIO.	UN	1,00	R\$ 39,19	R\$ 48,80	R\$ 48,80	0,05%
13			APARELHOS, LOUÇAS E METAIS					R\$ 1.146,07	1,22%
13.1	COMP. 005	PROPRIA	VASO SANITÁRIO C/CAIXA DE DESCARGA ACOPLADA, LINHA SAVEIRO, CELITE OU SIMILAR, C/ ENGATE PVC, ASSENTO UNIVERSAL AMANCO OU SIMILAR	UN	1,00	R\$ 469,98	R\$ 585,22	R\$ 585,22	0,62%
13.2	100849	SINAPI	ASSENTO SANITÁRIO CONVENCIONAL - FORNECIMENTO E INSTALAÇÃO. AF 01/2020	UN	1,00	R\$ 41,94	R\$ 52,22	R\$ 52,22	0,06%
13.3	86904	SINAPI	LAVATÓRIO LOUÇA BRANCA SUSPENSO, 28,5 X 39CM OU EQUIVALENTE, PADRÃO POPULAR - FORNECIMENTO E INSTALAÇÃO. AF 01/2020	UN	1,00	R\$ 150,15	R\$ 186,97	R\$ 186,97	0,20%
13.4	COMP. 006	PROPRIA	CHUVEIRO SIMPLES DE PLÁSTICO C/ REGISTRO DE PRESSÃO DE PVC	UN	1,00	R\$ 67,91	R\$ 84,56	R\$ 84,56	0,09%
13.5	86906	SINAPI	TORNEIRA CROMADA DE MESA, 1/2 OU 3/4, PARA LAVATÓRIO, PADRÃO POPULAR - FORNECIMENTO E INSTALAÇÃO. AF 01/2020	UN	1,00	R\$ 82,34	R\$ 102,53	R\$ 102,53	0,11%
13.6	95546	SINAPI	KIT DE ACESSÓRIOS PARA BANHEIRO EM METAL CROMADO, 5 PEÇAS, INCLUSO FIXAÇÃO. AF 01/2020	UN	1,00	R\$ 96,27	R\$ 119,88	R\$ 119,88	0,13%
13.7	86883	SINAPI	SIFÃO DO TIPO FLEXÍVEL EM PVC 1 X 1,1/2 - FORNECIMENTO E INSTALAÇÃO. AF 01/2020	UN	1,00	R\$ 11,80	R\$ 14,69	R\$ 14,69	0,02%

Assinado por 1 pessoa: PETRÔNIO SILVA PEREIRA

Para verificar a validade das assinaturas, acesse <https://cabedelo.idoc.com.br/verificacao/81AE-611C-21F7-CDEB> e informe o código 81AE-611C-21F7-CDEB

Página 3 de 4

 CABEDEL <small>GOVERNO MUNICIPAL</small>	SECRETARIA DE MOBILIDADE URBAN - SEMOB				DATA BASE		B.D.I.		ENCARGOS SOCIAIS		
	OBRA: Construção do galpão de armazenamento de materiais de sinalização da SEMOB- CABEDEL				SETEMBRO/2023		24,52% SERVIÇOS		84,05% HORAS		
	MUNICIPIO: Cabedelo				SINAPI - Paraíba				46,32% MÊS		
	ENDEREÇO DA OBRA: Av. Mar Da Arábia, s/n, Intermares, CEP: 58102-010 - Cabedelo /PB				DESONERADO						
PLANILHA DE ORÇAMENTO											

Item	Código	Banco	Descrição	Und	Quant.	Valor Unit	Valor Unit com BDI	Total com BDI	Peso (%)
14			PORTÃO					R\$ 6.318,56	6,72%
14.1	COMP. 006	PROPRIA	PORTÃO DE CORRER, QUADRO EM TUBO DE FERRO GALVANIZADO/INTER HORIZONTAL DE 2" E BARRA CHATA 1/2" X 1/4" VERTICAL, COM PINTURA ESMALTE EPOXI, INCLUSIVE FERROLHO, ROLDANAS E TRILHOS.	m²	8,40	R\$ 524,44	R\$ 653,03	R\$ 5.485,45	5,83%
14.2	100727	SINAPI	PINTURA COM TINTA EPOXIDICA DE FUNDO PULVERIZADA SOBRE PERFIL METALICO EXECUTADO EM FABRICA (POR DEMÃO), AF. 01/2020 P	m²	16,80	R\$ 22,64	R\$ 28,19	R\$ 473,59	0,50%
14.3	100729	SINAPI	PINTURA COM TINTA EPOXIDICA DE ACABAMENTO PULVERIZADA SOBRE PERFIL METALICO EXECUTADO EM FABRICA	m²	16,80	R\$ 17,19	R\$ 21,40	R\$ 359,52	0,38%
Total Geral								R\$ 94.094,30	100%

PETRÔNIO SILVA PEREIRA
Engenheiro Civil
CREA- 1613136545 / Matrícula: 07.264-8

Cabedelo, 08 de novembro 2023.

	SECRETARIA DE MOBILIDADE URBAN - SEMOB			DATA BASE		B.D.I.		ENCARGOS SOCIAIS (%)	
	OBRA: Construção do galpão de armazenamento de materiais de sinalização da SEMOB- CABEDELO			SETEMBRO/2023		24,52%		84,05%	HORAS
	MUNICIPIO: Cabedelo			SINAPI - Paraíba				46,32%	MÊS
	ENDEREÇO DA OBRA: Av. Mar Da Arábia, s/n, Intermares. CEP: 58102-010 - Cabedelo /PB			DESONERADO					

MEMORIAL DE CALCULO

Item	Código	Banco	Descrição	Und	larg. (m)	Comp. (m)	altura (m)	Perimetro (m)	Área (m²)	vol. (m³)	Quant. (und.)	Total	OBSERVAÇÃO
1			SERVIÇO PRELIMINAR										
1.1	98519	SINAPI	REVOLVIMENTO E LIMPEZA MANUAL DE SOLO. AF_05/2018	m²					127,24			127,24	medida retirada de projeto
1.2	99059	SINAPI	LOCACAO CONVENCIONAL DE OBRA, UTILIZANDO GABARITO DE TÁBUAS CORRIDAS PONTALETADAS A CADA 2,00M - 2 UTILIZAÇÕES. AF_10/2018	m				63,00				63,00	medida retirada de projeto
2			FUNDAÇÃO										
2.1	98523	SINAPI	ESCAVAÇÃO MANUAL PARA BLOCO DE COROAMENTO OU SAPATA (INCLUINDO ESCAVAÇÃO PARA COLOCAÇÃO DE FÔRMAS). AF_06/2017	m³	0,90	0,90	1,00			0,81	22,00	17,82	
					16,40	0,50	0,70			5,74		5,74	
												23,56	
2.2	93382	SINAPI	REATERRO MANUAL DE VALAS COM COMPACTAÇÃO MECANIZADA. AF_04/2016	m³	0,70	0,70	0,40			0,20	22,00	4,31	bloco
					0,25	0,25	0,60			0,04	22,00	0,83	pescoço
					0,70	0,70	0,05			0,02	22,00	0,54	o lastro
					(17,82 - 5,676 = 12,44)							5,68	vol. Conc + last
2.3	94319	SINAPI	ATERRO MANUAL DE VALAS COM SOLO ARGILO-ARENOSO E COMPACTAÇÃO MECANIZADA. AF_05/2016	m³			0,38		127,24	48,35		48,35	
2.4	101166	SINAPI	ALVENARIA DE EMBASAMENTO COM BLOCO ESTRUTURAL DE CERÂMICA, DE 14X19X29CM E ARGAMASSA DE ASSENTAMENTO COM PREPARO EM BETONEIRA. AF_05/2020	m²	16,40	0,30	0,70			3,44		3,44	
2.5	96616	SINAPI	LASTRO DE CONCRETO MAGRO, APLICADO EM BLOCOS DE COROAMENTO OU SAPATAS. AF_08/2017	m³	0,70	0,70	0,05			0,02	22,00	0,54	
2.6	96535	SINAPI	FABRICAÇÃO, MONTAGEM E DESMONTAGEM DE FÔRMA PARA SAPATA, EM MADEIRA SERRADA, E=25 MM, 4 UTILIZAÇÕES. AF_06/2017	m²	0,70	0,70	0,40	2,80	1,12		22,00	24,64	
2.7	96555	SINAPI	CONCRETAGEM DE BLOCOS DE COROAMENTO E VIGAS BALDRAME, FCK 30 MPA, COM USO DE JERICA -LANÇAMENTO, ADENSAMENTO E ACABAMENTO. AF_06/2017	m³	0,70	0,70	0,40			0,20	22,00	4,31	
3			DEMOLIÇÃO DE FOSSA										
3.1	97629	SINAPI	DEMOLIÇÃO DE LAJES, DE FORMA MECANIZADA COM MARTELETE, SEM REAPROVEITAMENTO. AF_12/2017	m³	2,27	4,00	0,12			1,09		1,09	
3.2	94319	SINAPI	ATERRO MANUAL DE VALAS COM SOLO ARGILO-ARENOSO E COMPACTAÇÃO MECANIZADA. AF_05/2016	m³	2,27	4,00	1,50			13,62		13,62	

Assinado por 1 pessoa: FELTONIO SILVA PEREIRA
Para verificar a validade das assinaturas, acesse https://cabedelo.1doc.com.br/verificacao/81AE-611C-21F7-CDEB e informe o código 81AE-611C-21F7-CDEB



	SECRETARIA DE MOBILIDADE URBAN - SEMOB			DATA BASE		B.D.I.		ENCARGOS SOCIAIS	
	OBRA: Construção do galpão de armazenamento de materiais de sinalização da SEMOB- CABEDELLO			SETEMBRO/2023		24,52%		84,05% HORAS	
	MUNICIPIO: Cabedelo			SINAPI - Paraíba				46,32% MÊS	
	ENDEREÇO DA OBRA: Av. Mar Da Arábia, s/n, Intermares. CEP: 58102-010 - Cabedelo /PB			DESONERADO					

MEMORIAL DE CALCULO

Item	Código	Banco	Descrição	Und	larg. (m)	Comp. (m)	altura (m)	Perimetro (m)	Área (m²)	vol. (m³)	Quant. (und.)	Total	OBSERVAÇÃO
4			PISO										
4.1	101747	SINAPI	PISO EM CONCRETO 20 MPA PREPARO MECÂNICO, ESPESURA 7CM. AF_09/2020	m²			0,07		127,24	8,91		8,91	
4.2	94962	SINAPI	CONCRETO MAGRO PARA LASTRO, TRAÇO 1:4:5:4,5 (EM MASSA SECA DE CIMENTO/ AREIA MÉDIA/ BRITA 1). - PREPARO MECÂNICO COM BETONEIRA 400 L. AF_05/2021	m³			0,03		127,24	3,82		3,82	
4.3	87250	SINAPI	REVESTIMENTO CERÂMICO PARA PISO COM PLACAS TIPO ESMALTADA EXTRA DE DIMENSÕES 45X45 CM APLICADA EM AMBIENTES DE ÁREA ENTRE 5 M2 E 10 M2. AF_06/2014	m²					3,15			3,15	area retraida de projeto
5			ESTRUTURA										
5.1	92423	SINAPI	MONTAGEM E DESMONTAGEM DE FORMA DE PILARES RETANGULARES E ESTRUTURAS SIMILARES, PÉ-DIREITO SIMPLIS, EM CHAPA DE MADEIRA COMPENSADA RESINADA, 6 UTILIZAÇÕES. AF_09/2020	m²	0,25	0,25	2,60	1,00	2,60		22,00	57,20	
5.2	92762	SINAPI	ARMAÇÃO DE PILAR OU VIGA DE UMA ESTRUTURA CONVENCIONAL DE CONCRETO ARMADO EM UMA EDIFICAÇÃO TERREA OU SOBRADO UTILIZANDO AÇO CA-60 DE 5,0 MM - MONTAGEM. AF_12/2015	KG	tabela de ferro	137,43						137,43	
5.3	92759	SINAPI	ARMAÇÃO DE PILAR OU VIGA DE UMA ESTRUTURA CONVENCIONAL DE CONCRETO ARMADO EM UMA EDIFICAÇÃO TERREA OU SOBRADO UTILIZANDO AÇO CA-50 DE 10,0 MM - MONTAGEM. AF_12/2015	KG	tabela de ferro	541,05						541,05	
5.4	103672	SINAPI	CONCRETAGEM DE PILARES, FCK = 25 MPA, COM USO DE BALDES EM EDIFICAÇÃO COM SEÇÃO MÉDIA DE PILARES MENOR OU IGUAL A 0,25 M² - LANÇAMENTO, ADENSAMENTO E ACABAMENTO. AF_12/2015	m³	0,25	0,25	2,80		0,18			0,18	
5.5	93190	SINAPI	VERGA MOLDADA IN LOCO COM UTILIZAÇÃO DE BLOCOS CANALETA PARA JANELAS COM ATÉ 1,5 M DE VAO. AF_03/2016	M	3,50	2,60			9,10			9,10	
5.6	93198	SINAPI	CONTRAVERGA MOLDADA IN LOCO COM UTILIZAÇÃO DE BLOCOS CANALETA PARA VÃOS DE ATÉ 1,5 M DE COMPRIMENTO. AF_03/2016	M	(0,5+0,3+0,3)			1,10				1,10	
6			ALVENARIA										
6.1	COMP. 001	PROPRIA	ALVENARIA DE VEDAÇÃO DE BLOCOS CERÂMICOS FURADOS NA VERTICAL DE 9X19X19 CM (ESPESURA 9 CM) E ARGAMASSA DE ASSENTAMENTO COM PREPARO EM BETONEIRA	m²	3,50	2,60			9,10			9,10	
7			COBERTA										

 CABEDEL GOVERNO MUNICIPAL	SECRETÁRIA DE MOBILIDADE URBAN - SEMOB				DATA BASE	B.D.I.	ENCARGOS SOCIAIS (%)
	OBRA: Construção do galpão de armazenamento de materiais de sinalização da SEMOB- CABEDEL				SETEMBRO/2023	24,52%	84,05% HORAS
	MUNICIPIO: Cabedelo				SINAPI - Paraíba		46,32% MÊS
	ENDEREÇO DA OBRA: Av. Mar Da Arábia, s/n, Intermare. CEP: 58102-010 - Cabedelo /PB				DESONERADO		

MEMORIAL DE CALCULO

Item	Código	Banco	Descrição	Und	larg. (m)	Comp. (m)	altura (m)	Perimetro (m)	Área (m²)	vol. (m³)	Quant. (und.)	Total	OBSERVAÇÃO
7.1	94228	SINAPI	CALHA EM CHAPA DE AÇO GALVANIZADO NÚMERO 24, DESENVOLVIMENTO DE 50 CM, INCLUSO TRANSPORTE VERTICAL. AF_07/2019	M	23,40								medida retirada de projeto
7.2	94210	SINAPI	TELHAMENTO COM TELHA ONDULADA DE FIBROCIMENTO E = 6 MM, COM RECOBRIMENTO LATERAL DE 1 1/4 DE ONDA PARA TELHADO COM INCLINAÇÃO MÁXIMA DE 10°, COM ATÉ 2 ÁGUAS, INCLUSO IÇAMENTO. AF_07/2019	m²					127,24			127,24	area retirada de projeto
7.3	92543	SINAPI	TRAMA DE MADEIRA COMPOSTA POR TERÇAS PARA TELHADOS DE ATÉ 2 ÁGUAS PARA TELHA ONDULADA DE FIBROCIMENTO, METÁLICA, PLÁSTICA OU TERMOACÚSTICA. INCLUSO TRANSPORTE VERTICAL. AF_07/2019	m²					127,24			127,24	area retirada de projeto
7.4	COMP. 002 A	PROPRIA	INSTALAÇÃO DE VIGAS BIAPOIADA, EM MADEIRA NÃO APARELHADA, PARA VÃOS MAIORES OU IGUAIS A 3,0 M E MENORES QUE 6,0 M. INCLUSO IÇAMENTO.	M	54,50								medida retirada de projeto
7.5	100327	SINAPI	RUFO EXTERNO/INTERNO EM CHAPA DE AÇO GALVANIZADO NÚMERO 26, CORTE DE 33 CM, INCLUSO IÇAMENTO.	M	32,70								medida retirada de projeto
8			ESQUADRIA										
8.1			KIT DE PORTA DE MADEIRA PARA PINTURA, SEMI-OCA (LEVE OU MÉDIA), PADRÃO MÉDIO, 70X210CM, ESPESSURA DE 3,5CM, ITENS INCLUSOS: DOBRADIÇAS, MONTAGEM E INSTALAÇÃO DO BATENTE, FECHADURA COM EXECUÇÃO DO FURO - FORNECIMENTO E INSTALAÇÃO. AF_12/2019	UN							1,00	1,00	
8.2	94559	SINAPI	JANELA DE AÇO TIPO BASCULANTE PARA VIDROS, COM BATENTE, FERRAGENS E PINTURA ANTICORROSIVA. EXCLUSIVE VIDROS, ACABAMENTO, ALIZAR E CONTRAMARCO. FORNECIMENTO E INSTALAÇÃO. AF_12/2019	m²	0,30	0,30	0,30		0,09			0,09	
9			REVESTIMENTO E PINTURA										
9.1	87879	SINAPI	CHAPISCO APLICADO EM ALVENARIAS E ESTRUTURAS DE CONCRETO INTERNAS, COM COLHER DE PEDREIRO. ARGAMASSA TRAÇO 1:3 COM PREPARO EM BETONEIRA 400L. AF_06/2014	m²	3,50	2,60			9,10		2,00	18,20	
9.2	87530	SINAPI	MASSA ÚNICA, PARA RECEBIMENTO DE PINTURA, EM ARGAMASSA TRAÇO 1:2:8, PREPARO MANUAL, APLICADA MANUALMENTE EM FACES INTERNAS DE PAREDES, ESPESSURA DE 20MM, COM EXECUÇÃO DE TALISCAS. AF_06/2014	m²	3,50	2,60			9,10		2,00	18,20	



 CABEDEL <small>GOVERNO MUNICIPAL</small>	SECRETARIA DE MOBILIDADE URBAN - SEMOB			DATA BASE		B.D.I.		ENCARGOS SOCIAIS (%)	
	OBRA: Construção do galpão de armazenamento de materiais de sinalização da SEMOB- CABEDEL			SETEMBRO/2023		24,52%		84,05% HORAS	
	MUNICIPIO: Cabedelo			SINAPI - Paraíba				46,32% MÊS	
	ENDEREÇO DA OBRA: Av. Mar Da Arábia, s/n, Intermares. CEP: 58102-010 - Cabedelo /PB			DESONERADO					

MEMORIAL DE CALCULO

Item	Código	Banco	Descrição	Und	larg. (m)	Comp. (m)	altura (m)	Perímetro (m)	Área (m²)	vol. (m³)	Quant. (und.)	Total	OBSERVAÇÃO
9.3	87271	SINAPI	REVESTIMENTO CERÂMICO PARA PAREDES INTERNAS COM PLACAS TIPO ESMALTADA EXTRA DE DIMENSÕES 25X35 CM APLICADAS EM AMBIENTES DE ÁREA MAIOR QUE 5 M² A MEIA ALTURA DAS PAREDES. AF_06/2014	m²	3,50	2,50			8,75			8,75	
9.4	88489	SINAPI	APLICAÇÃO MANUAL DE PINTURA COM TINTA LÁTEX ACRÍLICA EM PAREDES, DUAS DEMÃOS. AF_06/2014	m²	36,25	4,00			145,00			145,00	
10			INSTALAÇÕES ELETRICA										
10.1	93128	SINAPI	PONTO DE ILUMINAÇÃO RESIDENCIAL INCLUINDO INTERRUPTOR SIMPLES, CAIXA ELÉTRICA, ELETRODUTO, CABO, RASGO, QUEBRA E CHUMBAMENTO (EXCLUINDO LUMINÁRIA E LÂMPADA). AF_01/2016	UN							9,00	9,00	ver projeto
10.2	93143	SINAPI	PONTO DE TOMADA RESIDENCIAL INCLUINDO TOMADA 20A/250V, CAIXA ELÉTRICA, ELETRODUTO, CABO, RASGO, QUEBRA E CHUMBAMENTO. AF_01/2016	UN							8,00	8,00	ver projeto
11			INSTALAÇÕES DE AGUA FRIA										
11.1	89352	SINAPI	REGISTRO DE GAVETA BRUTO, LATÃO, ROSCÁVEL, 1/2" - FORNECIMENTO E INSTALAÇÃO. AF_08/2021	UN							1,00	1,00	ver projeto
11.2	89957	SINAPI	PONTO DE CONSUMO TERMINAL DE ÁGUA FRIA (SUBRAMAL) COM TUBULAÇÃO DE PVC, DN 25 MM, INSTALADO EM RAMAL DE ÁGUA, INCLUSOS RASGO E CHUMBAMENTO EM ALVENARIA. AF_12/2014	UN							3,00	3,00	ver projeto
12			ESGOTO										
12.1	COMP. 003	PROPRIA	PONTO DE ESGOTO COM TUBO DE PVC RÍGIDO SOLDÁVEL DE Ø 40 MM (LAVATÓRIOS, MICTÓRIOS, RALOS SIFONADOS.)	UN							1,00	1,00	ver projeto
12.2	COMP. 004	PROPRIA	PONTO DE ESGOTO COM TUBO DE PVC RÍGIDO SOLDÁVEL DE Ø 100 MM (VASO SANITÁRIO)	UN							1,00	1,00	ver projeto
12.3	89707	SINAPI	CAIXA SIFONADA, PVC, DN 100 X 100 X 50 MM, JUNTA ELÁSTICA, FORNECIDA E INSTALADA EM RAMAL DE DESCARGA OU EM RAMAL DE ESGOTO SANITÁRIO. AF_12/2014	UN							1,00	1,00	ver projeto
13			APARELHOS, LOUÇAS E METAIS										
13.1	COMP. 005	PROPRIA	VASO SANITÁRIO C/CAIXA DE DESCARGA ACOPLADA, LINHA SAVEIRO, CELITE OU SIMILAR, C/ ENGATE PVC, ASSENTO UNIVERSAL AMANCO OU SIMILAR	UN							1,00	1,00	ver projeto

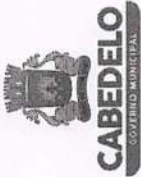
	SECRETARIA DE MOBILIDADE URBAN - SEMOB			DATA BASE		B.D.I.		ENCARGOS SOCIAIS (%)	
	OBRA: Construção do galpão de armazenamento de materiais de sinalização da SEMOB- CABEDELLO			SETEMBRO/2023		24,52%		84,05% HORAS	
	MUNICIPIO: Cabedelo			SINAPI - Paraíba				46,32% MÊS	
	ENDEREÇO DA OBRA: Av. Mar Da Arábia, s/n, Intermares, CEP: 58102-010 - Cabedelo /PB			DESONERADO					

MEMORIAL DE CALCULO

Item	Código	Banco	Descrição	Und	larg. (m)	Comp. (m)	altura (m)	Perimetro (m)	Área (m²)	vol. (m³)	Quant. (und.)	Total	OBSERVAÇÃO
13.2	100849	SINAPI	ASSENTO SANITARIO CONVENCIONAL - FORNECIMENTO E INSTALACAO. AF_01/2020	UN							1,00	1,00	ver projeto
13.3	86904	SINAPI	LAVATÓRIO LOUÇA BRANCA SUSPENSO, 29,5 X 39CM OU EQUIVALENTE, PADRÃO POPULAR - FORNECIMENTO E INSTALAÇÃO. AF_01/2020	UN							1,00	1,00	ver projeto
13.4	COMP. 006 A	PROPRIA	CHUVEIRO SIMPLES DE PLÁSTICO C/ REGISTRO DE PRESSÃO DE PVC	UN							1,00	1,00	ver projeto
13.5	86906	SINAPI	TORNEIRA CROMADA DE MESA, 1/2"OU 3/4";PARA LAVATÓRIO, PADRÃO POPULAR - FORNECIMENTO E INSTALAÇÃO. AF_01/2020	UN							1,00	1,00	ver projeto
13.6	95546	SINAPI	KIT DE ACESSORIOS PARA BANHEIRO EM METAL CROMADO, 5 PECAS, INCLUSO FIXAÇÃO. AF_01/2020	UN							1,00	1,00	ver projeto
13.7	86883	SINAPI	SIFÃO DO TIPO FLEXIVEL EM PVC 1 X 1.1/2 - FORNECIMENTO E INSTALAÇÃO. AF_01/2020	UN							1,00	1,00	ver projeto
14			PORTÃO										
14.1	COMP. 006 A	PROPRIA	PORTÃO DE CORRER, QUADRO EM TUBO DE FERRO GALVANIZADO/INTER HORIZONTAL DE 2" E BARRA CHATA 1/2" X 1/4" VERTICAL, COM PINTURA ESMALTE EPOXI, INCLUSIVE FERROLHO, ROLDANAS E TRILHOS.	m²	2,10		4,00		8,40			8,40	ver projeto
14.2	100727	SINAPI	PINTURA COM TINTA EPOXIDICA DE FUNDO PULVERIZADA SOBRE PERFIL METÁLICO EXECUTADO EM FÁBRICA (POR DEMÃO). AF_01/2020_P	m²	2,10		4,00		8,40		2,00	16,80	ver projeto
14.3	100729	SINAPI	PINTURA COM TINTA EPOXIDICA DE ACABAMENTO PULVERIZADA SOBRE PERFIL METÁLICO EXECUTADO EM FÁBRICA	m²	2,10		4,00		8,40		2,00	16,80	ver projeto

Cabedelo, 08 de novembro 2023.

PETRÔNIO SILVA PEREIRA
Engenheiro Civil
CREA- 1613136545 / Matrícula: 07.264-8



		SECRETÁRIA DE MOBILIDADE URBAN - SEMOB										DATA BASE			
OBRA: Construção do galpão de armazenamento de materiais de sinalização da SEMOB- CABEDELO												SETEMBRO/2023			
MUNICIPIO: Cabedelo												SINAPI - Paraíba			
ENDEREÇO DA OBRA: Av. Mar Da Arabia, s/n, Intermares, CEP: 58102-010 - Cabedelo /PB												DESONERADO			
CRONOGRAMA FÍSICO - FINANCEIRO															
Itens	Descrição	Total com BDI	Peso (%)	1º semana	2º semana	3º semana	4º semana	5º semana	6º semana	7º semana	8º semana	9º semana	10º semana	11º semana	12º semana
1	SERVIÇO PRELIMINAR	R\$ 4.137,69	4,40%	100% R\$ 4.137,69											
2	FUNDAÇÃO	R\$ 16.833,60	17,89%	25% R\$ 4.208,40	50% R\$ 4.208,40	75% R\$ 4.208,40	100% R\$ 4.208,40								
3	DEMOLIÇÃO DE FOSSA	R\$ 1.256,06	1,33%	50% R\$ 628,03	100% R\$ 628,03										
4	ESTRUTURA	R\$ 17.489,59	18,50%					25% R\$ 4.372,40	50% R\$ 4.372,40	75% R\$ 4.372,40	100% R\$ 4.372,40				
5	PISO	R\$ 14.816,89	15,75%							50% R\$ 7.408,45	100% R\$ 7.408,45				
6	ALVENARIA	R\$ 536,90	0,57%									100% R\$ 536,90			
7	COBERTA	R\$ 23.032,88	24,48%									33% R\$ 7.677,63	67% R\$ 7.677,63	100% R\$ 7.677,63	
8	ESQUADRIA	R\$ 1.168,12	1,24%									100% R\$ 1.168,12			
9	REVESTIMENTO E PINTURA	R\$ 3.226,31	3,43%										33% R\$ 1.075,44	67% R\$ 1.075,44	100% R\$ 1.075,44
10	INSTALAÇÕES ELETRICA	R\$ 3.413,71	3,63%										50% R\$ 1.706,86	50% R\$ 1.706,86	
11	INSTALAÇÕES DE AGUA FRIA	R\$ 452,94	0,48%										50% R\$ 226,47	50% R\$ 226,47	
12	ESGOTO	R\$ 264,98	0,28%						100% R\$ 264,98						
13	APARELHOS, LOUÇAS E METAIS	R\$ 1.146,07	1,22%												100% R\$ 1.146,07
14	PORTÃO	R\$ 6.318,56	6,72%												100% R\$ 6.318,56
Total Geral		R\$ 94.094,30	100,00%	R\$ 8.974,12	R\$ 4.836,43	R\$ 4.208,40	R\$ 4.208,40	R\$ 4.372,40	R\$ 4.637,38	R\$ 11.780,84	R\$ 11.780,84	R\$ 9.382,65	R\$ 10.686,39	R\$ 10.686,39	R\$ 8.540,07

Cabedelo, 08 de novembro de 2023

PETRÔNIO SILVA PEREIRA
Engenheiro Civil
CREA- 1613136545 / Matrícula: 07.264-8



VERIFICAÇÃO DAS ASSINATURAS



Código para verificação: 81AE-611C-21F7-CDEB

Este documento foi assinado digitalmente pelos seguintes signatários nas datas indicadas:

- ✓ PETRÔNIO SILVA PEREIRA (CPF 047.XXX.XXX-18) em 10/11/2023 08:49:27 (GMT-03:00)
Papel: Assinante
Emitido por: Sub-Autoridade Certificadora 1Doc (Assinatura 1Doc)

Para verificar a validade das assinaturas, acesse a Central de Verificação por meio do link:

<https://cabedelo.1doc.com.br/verificacao/81AE-611C-21F7-CDEB>



ESTADO DA PARAÍBA
GOVERNO MUNICIPAL DE CABEDELO
Secretaria de Mobilidade Urbana - SEMOB

ENCARGOS SOCIAIS			
OBRA:		DATA:	VERSÃO:
CONSTRUÇÃO DO GALPÃO PARA GUARDA DE MATERIAIS DE SINALIZAÇÃO		08/11/2023	1
LOCAL DA OBRA:		DATA BASE:	
SECRETARIA DE MOBILIDADE URBANA - SEMOB		dez-22	
ENCARGOS SOCIAIS SOBRE A MÃO-DE-OBRA - DESONERADO			
ÓDIGO	DESCRIÇÃO	HORISTA	MENSALISTA
GRUPO A			
A1	INSS	0,00%	0,00%
A2	SESI	1,50%	1,50%
A3	SENAI	1,00%	1,00%
A4	INCRA	0,20%	0,20%
A5	SEBRAE	0,60%	0,60%
A6	SALÁRIO EDUCAÇÃO	2,50%	2,50%
A7	SEGURO CONTRA ACIDENTES DE TRABALHO	3,00%	3,00%
A8	FGTS	8,00%	8,00%
A9	SECONCI	0,00%	0,00%
A	TOTAL	16,80%	16,80%
GRUPO B			
B1	REPOUSO SEMANAL REMUNERADO	18,02%	Não incide
B2	FERIADOS	4,31%	Não incide
B3	AUXÍLIO - ENFERMIDADE	0,87%	0,66%
B4	13º SALÁRIO	10,96%	8,33%
B5	LICENÇA PATERNIDADE	0,07%	0,05%
B6	FALTAS JUSTIFICADAS	0,73%	0,56%
B7	DIAS DE CHUVAS	2,02%	Não incide
B8	AUXÍLIO ACIDENTE DE TRABALHO	0,10%	0,08%
B9	FÉRIAS GOZADAS	9,64%	7,33%
B10	LICENÇA MATERNIDADE	0,04%	0,03%
B	TOTAL	46,76%	17,04%
GRUPO C			
C1	AVISO PRÉVIO INDENIZADO	4,53%	3,45%
C2	AVISO PRÉVIO TRABALHADO	0,11%	0,08%
C3	FÉRIAS INDENIZADAS	4,24%	3,23%
C4	DEPÓSITO RESCISÃO SEM JUSTA CAUSA	2,99%	2,28%
C5	INDENIZAÇÃO ADICIONAL	0,38%	0,29%
C	TOTAL	12,25%	9,33%
GRUPO D			
D1	REINCIDÊNCIA DE GRUPO A SOBRE GRUPO B	7,86%	2,86%
D2	REINCIDÊNCIA DE GRUPO A SOBRE AVISO PRÉVIO TRABALHADO E REINCIDÊNCIA DO FGTS SOBRE AVISO PRÉVIO INDENIZADO	0,38%	0,29%
D	TOTAL	8,24%	3,15%
TOTAL (A+B+C+D)		84,05%	46,32%

Eng. Orçamentista:

(ASSINADO DIGITALMENTE)

PETRONIO SILVA PEREIRA
CREA: 161313 6545



FÓRMULA DO BDI EDIFICAÇÕES

Fórmula do BDI

$$BDI = \frac{(1 + AC + S + R + G)(1 + DF)(1 + L)}{(1 - I)} - 1$$

Onde:

AC= taxa representativa das despesas de rateio da Administração Central;

S= taxa representativa de Seguros;

R= taxa representativa de Riscos;

G= taxa representativa de Garantias;

DF= taxa representativa das Despesas Financeiras;

L= taxa representativa do Lucro;

I= taxa representativa da incidência de Impostos;

DC - Desenvolver Cabedelo

DISCRIMINAÇÃO	OBRAS E SERVIÇOS DE ENGENHARIA
DESPESAS ADMINISTRATIVAS	
Administração central - AC	3,00%
LUCRO - L	6,16%
DESPESAS FINANCEIRAS - DF	0,59%
SEGUROS, RISCOS E GARANTIAS	1,77%
Seguros - S, Garantias - G	0,80%
Riscos - R	0,97%
TRIBUTOS - I	10,15%
CPRB	4,50%
ISS	2,00%
PIS	0,65%
COFINS	3,00%
TOTAL DESTE BDI	24,52%

Engº Petrônio Silva Pereira
CREA- 1613136545



AUTORIZAÇÃO AMBIENTAL - Nº1.542/2023

A SEMAM - Secretaria de Meio Ambiente de Cabedelo, no uso das atribuições que lhe são conferidas pela **Lei Complementar Nº 23 de 04 de janeiro de 2008**, que institui o Código de Meio Ambiente do Município de Cabedelo, dispõe sobre o Sistema Municipal de Meio Ambiente - SIMAC e de conformidade com o que estabelece a Lei Complementar Nº 140 de 08 de dezembro de 2011 e a **Lei Municipal 1.734/2014** concede a presente Autorização acima discriminada, nas condições especificadas.

I - DADOS DA ATIVIDADE

Nome / Razão Social:

SECRETARIA DE MOBILIDADE URBANA DE CABEDELLO-SEMOB

CNPJ/CPF:

09.012.493/0001-54

Localização:

BR-230, KM-7,5, INTERMARES, CABEDELLO/PB

Latitude: 7°2'4" S

Longitude: 34°50'30" W

Atividade Licenciada:

EXECUÇÃO DE OBRAS DE REFORMA E AMPLIAÇÃO. ÁREA: 127,24 M²

II - CONDICIONANTES

1. Esta Licença é válida pelo período de 90 dias, a contar da presente data conforme processo - Nº 1.542/2023 - SEMAM/PMC, observando as condições deste documento e seus anexos que, embora não transcritos, são partes integrantes do mesmo;
2. Este documento não contém emendas ou rasuras e sua cópia só terá validade com a autenticação em cartório;
3. A renovação desta Licença deverá ser requerida com antecedência de 30 (trinta dias) antes de decorrido o prazo de validade da mesma;
4. Esta Licença diz respeito à análise de viabilidade ambiental de competência da SEMAM - Secretaria de Meio Ambiente de Cabedelo, devendo o empreendedor obter, quando couber, a anuência das outras instâncias no âmbito Federal, Estadual e Municipal, para que o mesmo alcance seus efeitos legais;

Os demais condicionantes referentes a esta Licença estão descritos no verso deste documento

VENCIMENTO: 18/03/2024

Cabedelo, 18 dezembro de 2023.

III - DEMAIS CONDICIONANTES

5. Fixar placa (dimensões 80x60 cm) com identificação da atividade licenciada, conforme modelo fornecido pela SEMAM;
6. Atender as exigências e recomendações previstas na legislação Federal, Estadual e Municipal de cunho ambiental e urbanístico, notadamente ao Código de Zoneamento de Uso e Ocupação do solo do Município;
7. Requerer autorização da SEMAM, para qualquer alteração da solicitação apresentada e aprovada nesta SEMAM;
8. Implantar o empreendimento conforme o projeto analisado e aprovado na SEMAM/PMC;
9. Obedecer fielmente as normas do SIMAC - Sistema Municipal de Meio Ambiente de Cabedelo;
10. Condicionar, coletar e destinar adequadamente todos os resíduos da construção e demolição de acordo com a Lei Federal nº 12.305/2010 e a Resolução CONAMA 307/2002;
11. Manter o sistema de coleta, tratamento e disposição final dos seus efluentes em perfeita condição de funcionamento;
12. Manter esta Autorização, bem como cópias dos documentos relativos ao cumprimento dos condicionamentos ora estabelecidos disponíveis a fiscalização da SEMAPA e aos demais órgãos do Sistema Nacional do Meio Ambiente SISNAMA, e;
13. O não atendimento aos condicionantes supracitados ficará o interessado passível das sanções previstas na legislação ambiental em vigor, bem como a Licença Ambiental anulada.



VERIFICAÇÃO DAS ASSINATURAS



Código para verificação: 963F-04B7-7E8B-97B8

Este documento foi assinado digitalmente pelos seguintes signatários nas datas indicadas:

- ✓ FRANCISCO PEREIRA URTIGA (CPF 498.XXX.XXX-49) em 18/12/2023 19:27:40 (GMT-03:00)
Papel: Assinante
Emitido por: Sub-Autoridade Certificadora 1Doc (Assinatura 1Doc)

Para verificar a validade das assinaturas, acesse a Central de Verificação por meio do link:

<https://cabedelo.1doc.com.br/verificacao/963F-04B7-7E8B-97B8>



Anotação de Responsabilidade Técnica - ART
Lei nº 6.496, de 7 de dezembro de 1977

CREA-PB

ART OBRA / SERVIÇO
Nº PB20220436634

Conselho Regional de Engenharia e Agronomia da Paraíba

INICIAL

1. Responsável Técnico

PETRÔNIO SILVA PEREIRA

Título profissional: **ENGENHEIRO CIVIL**

RNP: 1613135645

Registro: 1613135645PB

2. Dados do Contrato

Contratante: **Prefeitura Municipal de Cabedelo**

RUA João Pires de Figueiredo

Complemento:

Cidade: **Cabedelo**

Bairro: **Centro**

UF: **PB**

CPF/CNPJ: **09.012.493/0001-54**

Nº: **S/N**

CEP: **58310000**

Contrato: **001**

Valor: **R\$ 79.263,27**

Ação Institucional: **Órgão Público**

Celebrado em: **21/03/2022**

Tipo de contratante: **Pessoa Jurídica de Direito Público**

3. Dados da Obra/Serviço

RODOVIA BR-230, KM-7,5

Complemento:

Cidade: **CABEDELO**

Data de Início: **22/03/2022**

Finalidade: **SEM DEFINIÇÃO**

Proprietário: **Prefeitura Municipal de Cabedelo**

Bairro: **INTERMARES**

UF: **PB**

Previsão de término: **21/03/2023**

Coordenadas Geográficas: **0, 0**

Código: **Não Especificado**

Nº: **S/N**

CEP: **58102010**

CPF/CNPJ: **09.012.493/0001-54**

4. Atividade Técnica

1 - DIRETA

	Quantidade	Unidade
7 - PROJETO EXECUTIVO > OBRAS E SERVIÇOS - CONSTRUÇÃO CIVIL > EDIFICAÇÕES > #1036 - ESTRUTURA	127,24	m²
7 - PROJETO EXECUTIVO > OBRAS E SERVIÇOS - CONSTRUÇÃO CIVIL > EDIFICAÇÕES > #0989 - ELÉTRICA DE BAIXA TENSÃO	127,24	m²
7 - PROJETO EXECUTIVO > OBRAS E SERVIÇOS - CONSTRUÇÃO CIVIL > EDIFICAÇÕES > #1005 - INSTALAÇÃO SANITÁRIA	127,24	m²
7 - PROJETO EXECUTIVO > OBRAS E SERVIÇOS - CONSTRUÇÃO CIVIL > EDIFICAÇÕES > #1003 - INSTALAÇÃO HIDRÁULICA	127,24	m²
7 - PROJETO EXECUTIVO > OBRAS E SERVIÇOS - CONSTRUÇÃO CIVIL > EDIFICAÇÕES > EDIFICAÇÃO > #3081 - MEMORIAL DESCRITIVO	127,24	m²
7 - PROJETO EXECUTIVO > OBRAS E SERVIÇOS - CONSTRUÇÃO CIVIL > SISTEMAS CONSTRUTIVOS > SISTEMA CONSTRUTIVO > #1241 - EM CONCRETO ARMADO	127,24	m²
7 - PROJETO EXECUTIVO > OBRAS E SERVIÇOS - CONSTRUÇÃO CIVIL > SISTEMAS ESTRUTURAIS > ESTRUTURA > #1260 - MADEIRA	127,24	m²

Após a conclusão das atividades técnicas o profissional deve proceder a baixa desta ART

5. Observações

Produção dos projetos arquitetônico, estrutural e instalações de água fria e elétrico de baixa tensão de um Galpão em estrutura convencional (pilar e cobertura em telhas fibrocimento) para guarda de materiais de sinalização para Secretaria de Mobilidade Urbana - SEMOB na cidade de Cabedelo.

6. Declarações

- Declaro que estou cumprindo as regras de acessibilidade previstas nas normas técnicas da ABNT, na legislação específica e no decreto n. 5296/2004.

- Cláusula Compromissória: Qualquer conflito ou litígio originado do presente contrato, bem como sua interpretação ou execução, será resolvido por arbitragem, de acordo com a Lei no. 9.307, de 23 de setembro de 1996, por meio do Centro de Mediação e Arbitragem - CMA vinculado ao Crea-PB, nos termos do respectivo regulamento de arbitragem que, expressamente, as partes declaram concordar.

7. Entidade de Classe

NENHUMA - NAO OPTANTE

A autenticidade desta ART pode ser verificada em: <http://crea-pb.sitac.com.br/publico/>, com a chave: 06wYB
Impresso em: 09/09/2022 às 09:52:49 por: , ip: 181.223.164.135

sic.creapb.org.br

Tel: (83) 3533 2525

creapb@creapb.org.br

Fax:



Assinado por 1 pessoa: PETRÔNIO SILVA PEREIRA
Para verificar a validade das assinaturas, acesse <https://cabedelo.1doc.com.br/verificacao/11A3-F515-6A9E-67F3> e informe o código 11A3-F515-6A9E-67F3





Anotação de Responsabilidade Técnica - ART
Lei nº 6.496, de 7 de dezembro de 1977

CREA-PB

ART OBRA / SERVIÇO
Nº PB20220436634

Conselho Regional de Engenharia e Agronomia da Paraíba

INICIAL

8. Assinaturas

Declaro serem verdadeiras as informações acima

PETRÔNIO SILVA PEREIRA - CPF: 047.721.194-18

_____, _____ de _____ de _____
Local data

Prefeitura Municipal de Cabedelo - CNPJ: 09.012.493/0001-54

9. Informações

* A ART é válida somente quando quitada, mediante apresentação do comprovante do pagamento ou conferência no site do Crea.

10. Valor

Valor da ART: R\$ 233,94

Registrada em: 24/03/2022

Valor pago: R\$ 233,94

Nosso Número: 3577786

A autenticidade desta ART pode ser verificada em: <http://crea-pb.sitac.com.br/publico/>, com a chave: 06wYB
Impresso em: 09/09/2022 às 09:52:50 por: , ip: 181.223.164.135

sic.creapb.org.br
Tel: (83) 3533 2525

creapb@creapb.org.br
Fax:



CREA-PB
Conselho Regional de Engenharia
e Agronomia da Paraíba



Assinado por 1 pessoa: PETRÔNIO SILVA PEREIRA
Para verificar a validade das assinaturas, acesse <https://cabedelo.1doc.com.br/verificacao/11A3-F515-6A9E-67F3> e informe o código 11A3-F515-6A9E-67F3



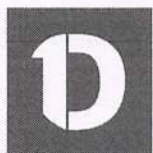

VERIFICAÇÃO DAS ASSINATURAS



Código para verificação: 11A3-F515-6A9E-67F3

Este documento foi assinado digitalmente pelos seguintes signatários nas datas indicadas:



PETRÔNIO SILVA PEREIRA (CPF 047.XXX.XXX-18) em 30/09/2022 09:33:22 (GMT-03:00)

Papel: Assinante

Emitido por: Sub-Autoridade Certificadora 1Doc (Assinatura 1Doc)

Para verificar a validade das assinaturas, acesse a Central de Verificação por meio do link:

<https://cabedelo.1doc.com.br/verificacao/11A3-F515-6A9E-67F3>

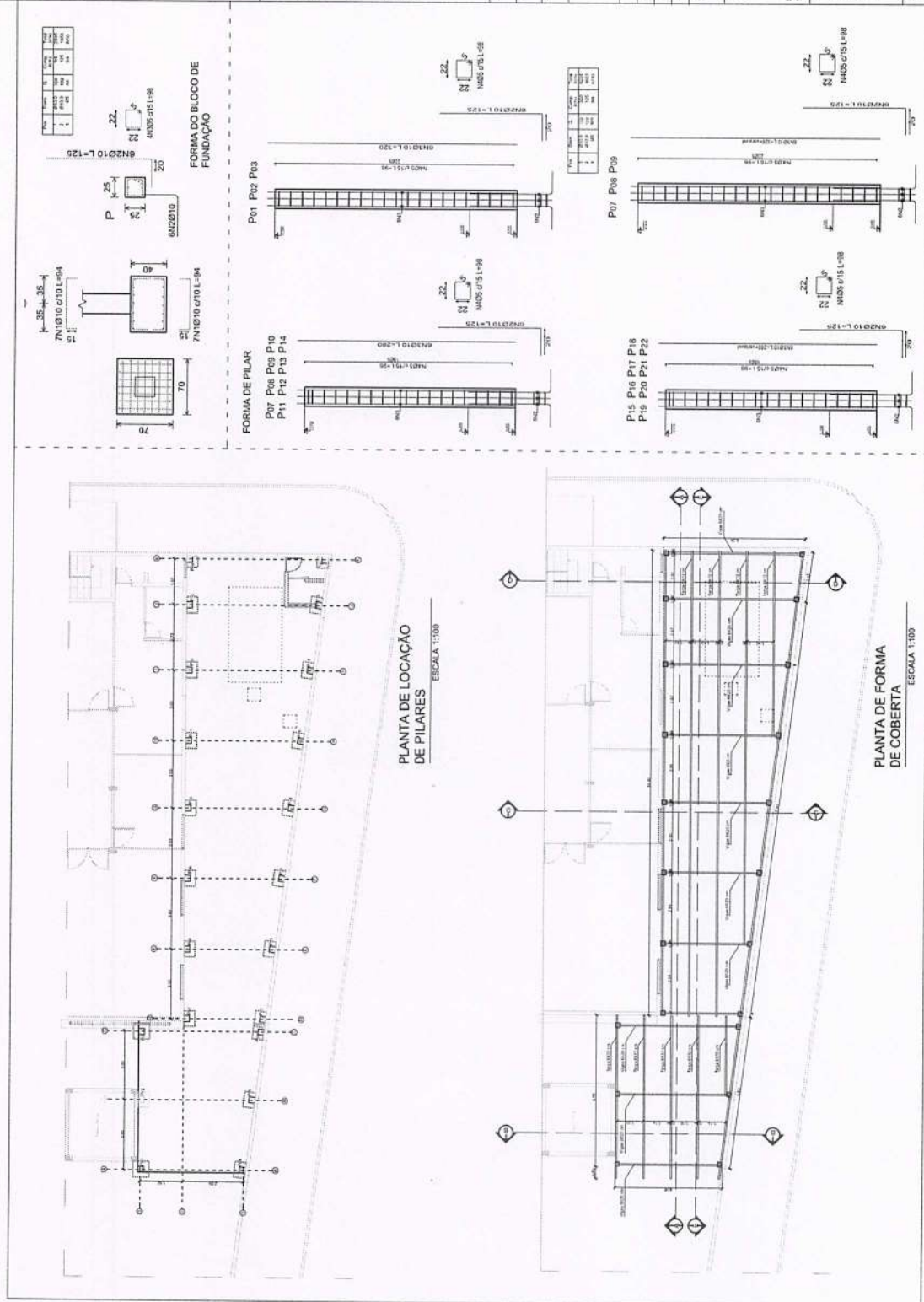

Q05:

- Todas as crises, especificações e quantificações deverão ser contidas, "in loco", pelo responsável técnico da obra e o proprietário, antes da execução ou aquisição de materiais específicos. Os licitantes não se responsabilizam por danos futuros, caso não seja seguido este procedimento.
- Toda e qualquer modificação que venha a efetuar a solução arquivada, empreitada, deverá ser comunicada previamente à sua exceção aos seguintes responsáveis:
- Todas as soluções técnicas-estruturais empreitadas nos projetos técnicos servem como indicativo de solução que poderá vir a ser necessária. No entanto, seu emprego deverá ser analisado e aprovado previamente pelo responsável técnico da obra. Não há qualquer garantia de que a solução adotada deverá ser comunicada previamente.

PROPRIETÁRIO	ESTADO DA PARAIBA					INFORMAÇÕES TÉCNICAS		INACIO BENTO DE M. JUNIOR
PROJETO	PREFEITURA MUNICIPAL DE CABELODO					EQUIPE TÉCNICA	QUADRO DE ÁREAS	
CONSTRUÇÃO	SECRETARIA DE MOBILIDADE URBANA					PETRÔNIO S. PEREIRA CRA nº 00000000000000000000000000000000		
	DATA	RESPONSÁVEL	INSC RUC	RUBRICA				102,75 m²
	DESENHO							
	COPIA							
	VISTO							
PROJETO	GALPÃO DE ARMAZENAMENTO DE MATERIAIS DE							
	SINALIZAÇÃO							
TIPO	SECRETARIA DE MOBILIDADE URBANA (SEM08)							
LOCAL	BR-230, Km 7,5 S/N - INTERMARES							
ESCALAS	CADERN. 58.102-013 - CABELODO, PB							
1/500	PLANTA DE LOCAÇÃO DE PILARES							
1/100	PLANTA DE FORMA DE COBERTA							
1/100	PLANTA FORTA DE BLOCO DE FUNDAÇÃO							
1/500	PLANTA DE FORMA DE PILARES							
FOLHA	DATA DO PROJETO							AGOSTO/2022
103								

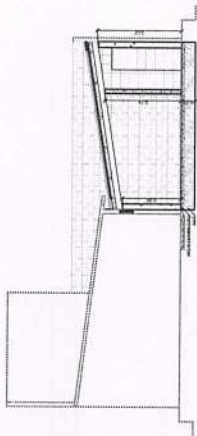

CORTE DD
ESCALA 1:100

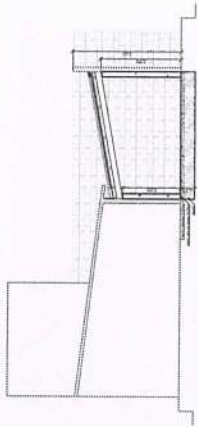

CORTE CC
ESCALA 1:100

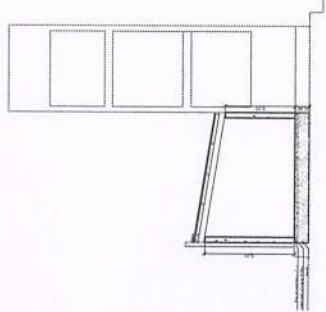

CORTE BB
ESCALA 1:100

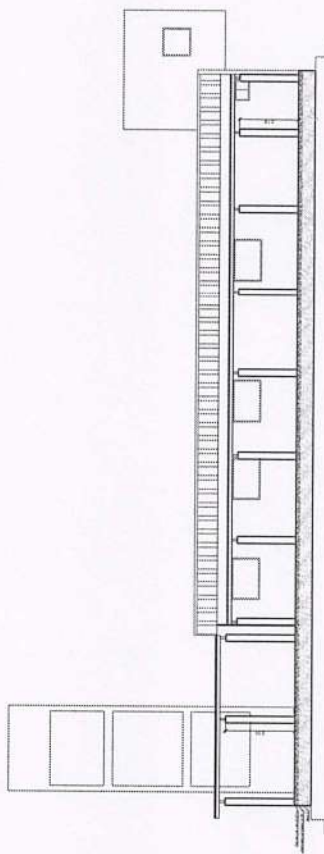

CORTE AA
ESCALA 1:100

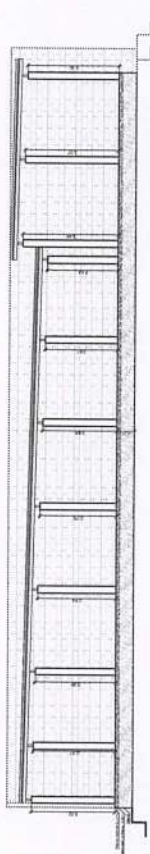

CORTE EE

OBS:

- Todas as cotas, especificações e quantidades deverão ser conferidas "in loco" pelo responsável técnico da obra e o projetista, antes da execução ou aquisição do material especificado. Os licitantes não se responsabilizam por danos futuros, caso não seja seguido este procedimento.
- Toda e qualquer modificação que venha a afetar a solução arquitetônica empregada, deverá ser comunicada previamente à sua aprovação ao responsável.
- Todas as soluções técnicas construtivas empregadas nos projetos técnicos servirão como indicativo da solução a ser adotada, não havendo qualquer garantia de que a obra será executada conforme o projeto e devendo ser comunicados previamente.

PROPRIETÁRIO

PROJETO

CONSTRUÇÃO

ESTADO DA PARAIBA
PREFEITURA MUNICIPAL DE CABEDELO
SECRETARIA DE MOBILIDADE URBANA

DESENHO	DATA	RESPONSÁVEL	REC. PNC	RUBRICA	INFORMAÇÕES TÉCNICAS
COPA					EQUIPE TÉCNICA
VERED					PETRONIO S. PEREIRA
					CAD. AUTOMAT. JACOBSON

PROJETO
GALPÃO DE ARMAZENAMENTO DE MATERIAS DE
CONSTRUÇÃO

TIPO
SECRETARIA DE MOBILIDADE URBANA (SEMURB)

LOCAL BR-205, Km 7,5 SN - INTERMARES

CET 58103-010 - CABEDELO, PB

INACIO BENTO DE M. JUNIOR

PROPRIETÁRIO

QUADRO DE ÁREAS

ÁREA CONSTRUTIVA TOTAL

107,21 m²

FOUN

DATA DO PROJETO

02/03

AGOSTO/2022

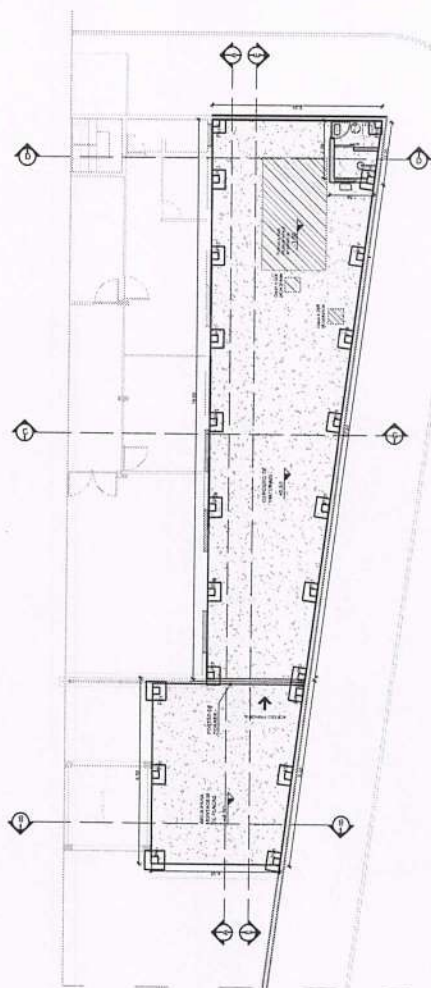

PLANTA BAIXA

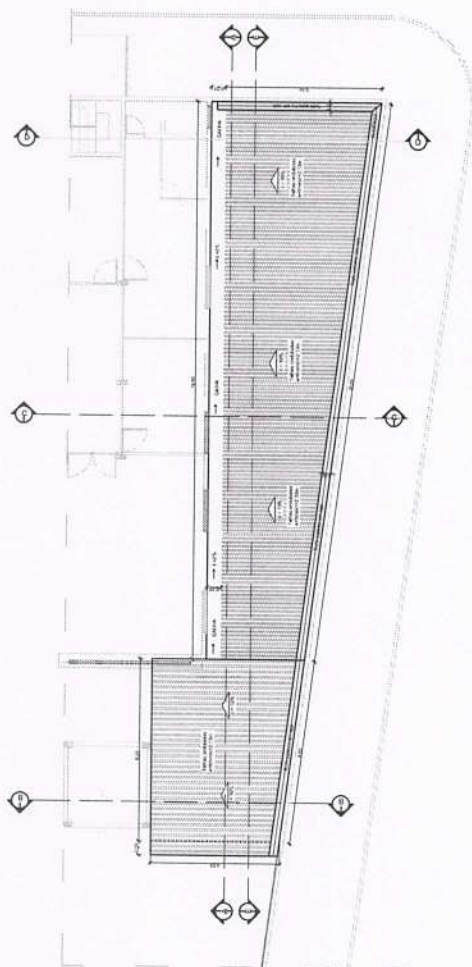

PLANTA DE COBERTA

IMPLANTAÇÃO

ESTADO DA PARAIBA PREFEITURA MUNICIPAL DE CABELODO SECRETARIA DE MOBILIDADE URBANA	DATA		RESPONSÁVEL	ASSINATURA	RUBRICA	INFORMAÇÕES TÉCNICAS
	DESENHO	CÓPIA	VERSO			<p>EQUIPE TÉCNICA</p> <p>PETRONIO S. LOPES</p> <p>RODRIGO M. FERNANDES-CIVIL</p>
<p>PROJETO</p> <p>GALEÃO DE ARMAZENAMENTO DE MATERIAIS DE MANUTENÇÃO</p> <p>TIPO</p> <p>SECRETARIA DE MOBILIDADE URBANA (SEMOM)</p>						
<p>LOCAL: BR-230, Km 7,5 S/N - INTERMARES</p> <p>CAP. 38.102-213 - CABELODO, PB</p> <p>DESENHO</p> <p>PLANTA BAIXA</p> <p>PLANTA DE COBERTA</p> <p>ESCALAS</p> <p>1/300</p> <p>1/500</p> <p>INACIO BENTO DE M. JUNIOR</p> <p>SECRETÁRIO</p> <p>QUADRO DE ASSIN.</p> <p>Assin. COM. Instala. TOTAL</p> <p>72,38</p>						
FECHA	03/03	DATA DO PROJETO				
		AGOSTO/ 2022				

ons.

* Todas as cotas, especificações e quantitativos deverão ser contidos "in loco" pelo responsável técnico da obra e o projetista, antes da execução ou aquisição do material especificado. Os técnicos não se responsabilizam por danos futuros, caso não seja seguido este procedimento.

Toda e qualquer modificação que venha a efetuar a solução arquitetônica empregada, deverá ser comunicada previamente a sua execução aos arquitetos responsáveis.

Todas as soluções técnico-constructivas empregadas nos projetos técnicos servem como indicativo de uma solução que poderá vir a ser executada. No entanto, seu emprego deverá ser avaliado e adaptado, sendo necessário responsabilizar tecnicamente pelos responsáveis da obra. Caso haja modificação, os técnicos deverão ser comunicados previamente.

PROFESSOR T. A. M. O.

PROJETO

Construção

ESTADO DA PARAIBA
PREFEITURA MUNICIPAL DE CABEDELO
SECRETARIA DE MOBILIDADE URBANA

DATA	RESPONSÁVEL	INSC PIMC	RUBRICA	INFORMAÇÕES TÉCNICAS
------	-------------	-----------	---------	----------------------

[illegible][illegible]

1102				
------	--	--	--	--

GALPÃO DE ARMAZENAMENTO DE MATERIAIS DE

04

SECRETARIA DE MOBILIDADE URBANA (SEMOB)

LOCAL: BR-230 Km 7,5 S/N - INTERMARES

[illegible]

PLANTA BAIXA

PLANTA DE COBERTA

PLANO	DATA DO PROJETO
-------	-----------------

03 /03	AGOSTO/ 2022
--------	--------------



VERIFICAÇÃO DAS ASSINATURAS



Código para verificação: D93B-3241-53E4-E013

Este documento foi assinado digitalmente pelos seguintes signatários nas datas indicadas:

- ✓ PETRÔNIO SILVA PEREIRA (CPF 047.XXX.XXX-18) em 18/08/2022 09:18:59 (GMT-03:00)
Papel: Assinante
Emitido por: Sub-Autoridade Certificadora 1Doc (Assinatura 1Doc)

Para verificar a validade das assinaturas, acesse a Central de Verificação por meio do link:

<https://cabedelo.1doc.com.br/verificacao/D93B-3241-53E4-E013>